

Laivo kliento naudotojo vadovas

vCatch 5.0.0

Autoriai: Kristina Ežerskytė, Edmundas Vitėnas, Haseeb Najeeb

Atsakingas asmuo: Mikael Gronfeldt

Dokumento versija 21

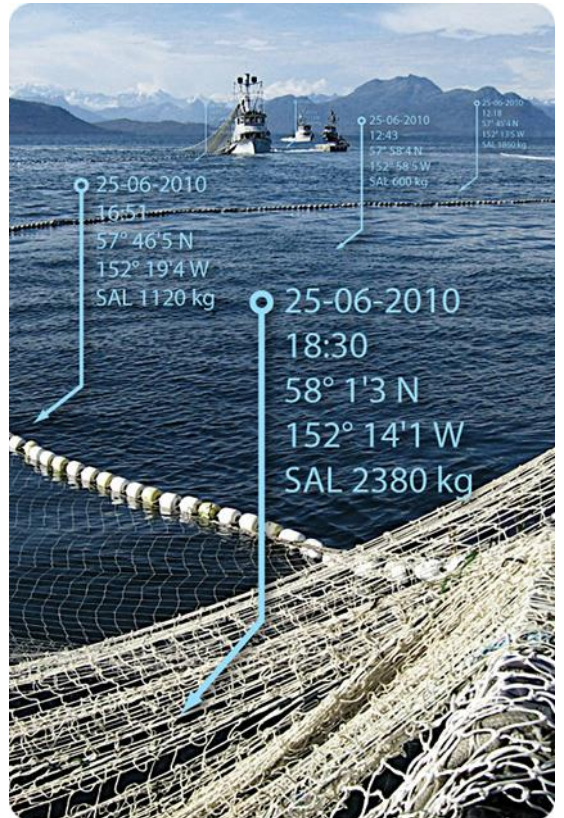

vCatch
Logbook Reporting

Turinys

1 ĮŽANGA	5
1.1 Atsakomybės apribojimas.....	5
1.2 <i>vCatch</i> tikslas.....	5
1.3 Apie šį dokumentą	5
2 Darbo pradžia	6
2.1 <i>vCatch</i> paleidimas	6
2.2 Apžvalgos langas.....	6
2.2.1 Įvairūs meniu	7
2.2.2 Žurnalų apžvalga.....	8
2.2.3 Mygtukai	9
2.2.4 Būsenos eilutė	9
2.2.5 <i>Inmarsat-C</i> siųstuvo informacijos langas	9
2.3 Pradinių verčių sąrašų apibrėžimas.....	10
2.3.1 Standartinė informacija.....	12
2.3.2 Uostai	13
2.3.3 Žvejybos įrankiai.....	13
2.3.4 Laivo kapitonai	14
2.3.5 Įgulos narių sąrašas	14
2.3.6 Partneriai	15
2.4 Valdymas klaviatūra	15
3 Žurnalų ir žurnalų įrašų sukūrimas.....	16
3.1 Naujo žurnalo sukūrimas	16
3.1.1 Žurnalo įrašų sukūrimas	16
3.2 Naujo žurnalo forsavimas	16
3.3 Einamojo žurnalo sinchronizavimas	16
3.4 Išvykimas	17
3.5 Sugavimas	19
3.5.1 Sugavimo informacija	20
3.5.2 Sugavimo informacija – Išplėsta	22
3.5.3 Pasyvios žvejybos įrankių pastatymas.....	25
3.5.4 Pasyvių žvejybos įrankių ištraukimas.....	26
3.6 Įrankio sugadinimas.....	27
3.7 Perkrovimas.....	28
3.8 Perkėlimas	30
3.9 Išmetimas	33
3.10 Pasisveikinimo pranešimas	34
3.10.1 ES.....	35
3.10.2 Norvegija (<i>CREWS</i> pranešimai).....	42
3.10.3 Kiti.....	55
3.11 Žuvies paieška.....	57
3.12 Veikla	58

3.13	Žvejybos pabaiga.....	58
3.14	Patikrinimų deklaracijos.....	58
3.15	Grįžimas į uostą.....	60
3.16	Iškrovimo ir transporto deklaracija.....	60
3.17	Žurnalo užbaigimas.....	62
3.18	Žurnalo pastabos.....	62
3.19	Parodyti žurnalą.....	63
3.20	Informacijos siuntimas žuvininkystės institucijoms.....	63
3.21	Ankstesni žurnalai (kortelė „Ankstesni reisai“).....	64
3.22	Tekstiniai pranešimai.....	65
	4 vCatch individualizavimas.....	67
4.1	Rūšys.....	67
4.2	Standartiniai sąrašai.....	68
	5 Sistemos nustatymų nustatymas.....	69
5.1	Pozicijos formatas.....	69
5.2	Ryšys.....	69
	5.2.1 Ryšio kanalas.....	69
	5.2.2 Ryšio kanalų testavimas.....	71
	5.2.3 Bandomasis žurnalas.....	72
5.3	Laiko juostos.....	73
5.4	Kalba.....	73
5.5	Lygiagretūs sugavimai leidžiami.....	74
	6 vCatch atnaujinimas.....	75
6.1	Sąrašų atnaujinimas.....	75
	6.1.1 Atnaujinkite sąrašus, atsisirdami naujus.....	75
	6.1.2 Atnaujinkite sąrašus, jų neatsirdami.....	76
6.2	vCatch programos atnaujinimas.....	77
	6.2.1 Atnaujinkite programinę įrangą, ją atsisirdami.....	77
	6.2.2 Atnaujinkite programinę įrangą, jos neatsirdami.....	79
	7 Laivo kliento diegimas.....	80
7.1	Sistemos reikalavimas.....	80
7.2	Laivo kliento diegimas.....	80
7.3	Laivo kliento techninė priežiūra.....	82
	7.3.1 Sistemos veiksmų istorijos sukūrimas.....	82
	7.3.2 Atsarginių kopijų darymas.....	82
	8 Papildomos funkcinės galimybės.....	83
8.1	Svėrimas.....	83
	8.1.1 Svėrimo funkcinės galimybės įjungimas.....	83
	8.1.2 Papildomi stulpeliai laimikio lentelėse ir kiti pakeitimai.....	84
	8.1.3 Suformuotų duomenų dialogo lango pakeitimai.....	85
	8.1.4 Pateikimo ir saugojimo reikšmės pagal nutylėjimą.....	85

8.2	Trečiųjų šalių atsakymo persiuntimas į laivą	86
8.3	Įsipareigojimas iškrauti laimikį	87

1 ĮŽANGA

1.1 Atsakomybės apribojimas

Šis dokumentas yra techninis *vCatch* produkto ir naudotojo sąsajos, kurių versija šio dokumento sudarymo metu buvo 4.1.1, naudotojo vadovas. Tai nėra teisinis žurnalų administravimo pagal teisės aktus vadovas. „Visma“ nepisiima jokios atsakomybės dėl bet kokio neteisėto žurnalų tvarkymo, naudojant *vCatch* produktą, patirtos žalos.

1.2 *vCatch* tikslas

vCatch sistema padeda pildyti elektroninius žurnalus ir saugoti bei priėti prie užregistruotos žurnalų informacijos. Sistemos struktūra leidžia įvesti žurnalo duomenis įprastine žvejybinės kelionės eigos tvarka. Vienu metu gali būti atidarytas tik vienas žurnalas (tačiau galima sukurti bei perduoti ir užvertų žurnalų išskrovimo deklaracijas).

1.3 Apie šį dokumentą

Šis dokumentas yra naudotojo vadovas, padedantis pradėti ir toliau sėkmingai naudoti *vCatch* programą informacijos registravimui žurnaluose.

2 Darbo pradžia

Tam, kad galėtumėte pradėti naudotis *vCatch*, turėsite paleisti programą ir įvesti keletą pradinį nustatymų (žr. Standartinė informacija). Tuomet būsite pasiruošę pildyti savo pirmąjį žurnalą.

2.1 *vCatch* paleidimas

vCatch laivo kliento diegimo programa prideda *vCatch* grupę prie punkto „Programos“ jūsų sistemos Pradžios meniu, taip pat sukuria *vCatch* šaukinio piktogramą jūsų sistemos darbalaukyje. *vCatch* paleisti galite pasirinkę ją iš Pradžios meniu arba du kartus spustelėję *vCatch* piktogramą, esančią jūsų darbalaukyje:

1 paveikslas. *vCatch* piktograma

2.2 Apžvalgos langas

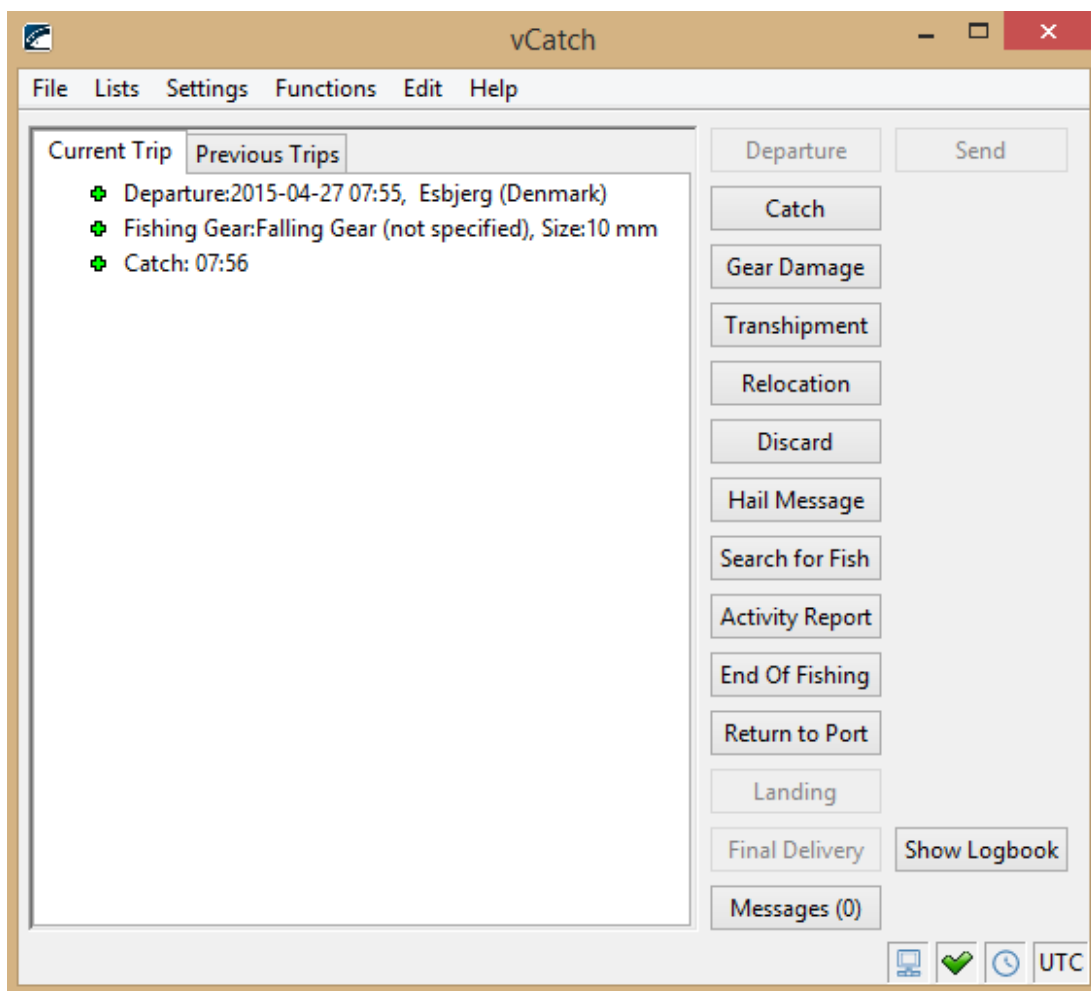

2 paveikslas. Apžvalgos langas paleidimo metu

Apžvalgos langas yra pagrindiniame *vCatch* programos lange. Jis yra rodomas, kai paleidžiate *vCatch*, ir bus rodomas tol, kol užversite *vCatch*. Apžvalgos lange galite kurti žurnalo įrašus, peržiūrėti ar taisyti jau esamus įrašus bei tvarkyti *vCatch* nustatymus.

Apžvalgos lange rasite toliau nurodytus elementus:

- Įvairius meniu
- Einamųjų ir ankstesnių žurnalų apžvalgą (kortelės „Einamasis reisas“ ir „Ankstesni reisai“)
- Mygtukus naujų žurnalo įrašų sukūrimui ir žurnalo siuntimui bei peržiūrėjimui

2.2.1 Įvairūs meniu

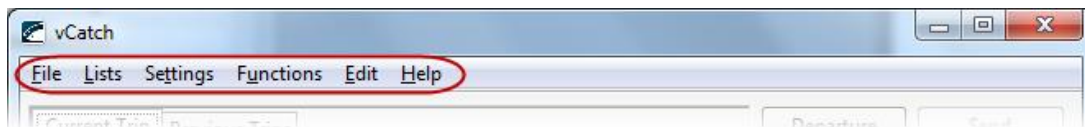

3 paveikslas. Meniu juosta

Įvairius meniu rasite meniu juostoje viršutiniame dešiniajame apžvalgos lango kampe. Ten yra toliau nurodyti meniu:

- **Failas:** čia rasite žurnalų rodymo parinktis ir galėsite užverti *vCatch* programą
- **Sąrašai:** čia galėsite individualizuoti standartinės informacijos sąrašus (žr. skyrelį „Standartiniai sąrašai“)
- **Nustatymai:** čia galėsite pasirinkti daug programos nustatymų (žr. 5 skyrių)
- **Funkcijos:** suteiks galimybę
 - įvesti raktą tuo atveju, jei bus iškilusi techninė problema, dėl kurios jūs negalėsite paleisti naujo žurnalo (žr. 3.2 skyrelį)
 - inspektoriams prie žurnalo pridėti vieną ar daugiau tikrinimo deklaracijų
- **Redaguoti:** leidžia redaguoti ir šalinti, taip pat įvesti pastabas prie žurnalo įrašų (tas pačias parinktis galite pamatyti spustelėję ant laikinojo žurnalo elemento dešiniuju pelės klavišu)
- **Pagalba:** atveria langą „Apie“, kuriame pateikiama informacija apie tai, kokią *vCatch* versiją šiuo metu naudojate, ir funkcines galimybes, kurių prireiks, norint atsisiųsti naujus sąrašus bei programinės įrangos versijas

2.2.2 Žurnalų apžvalga

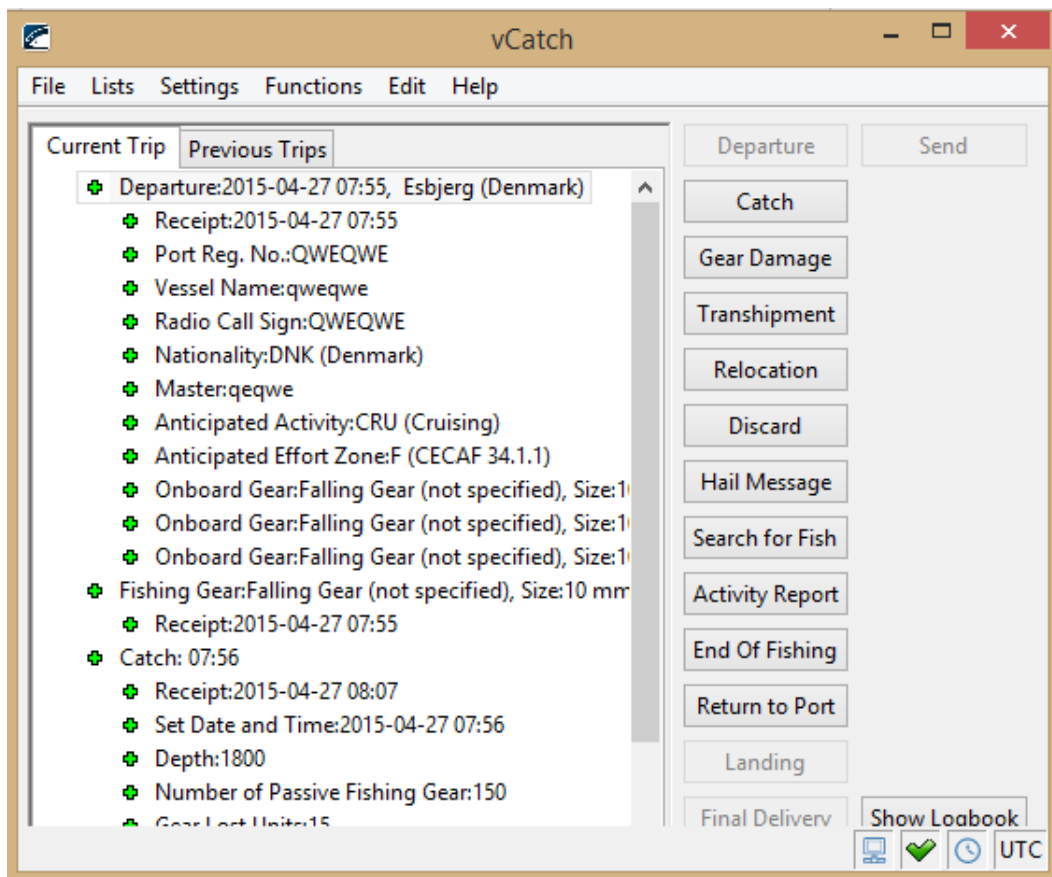

4 paveikslas. Apžvalgos langas su laikinuoju žurnalu

Didelėje kortelės „Einamasis reisas“ srityje, esančioje mygtukų stulpelio kairėje pusėje, rodomi duomenys, kurie buvo įvesti tam tikru metu. Žurnalas yra rodomas laikantis hierarchinės struktūros, panašios į „Windows Explorer“, kuri leidžia išskleisti ir suskleisti duomenis, kuriuos norite peržiūrėti (spustelint minuso / pliuso ženklus arba paspaudžiant rodyklę kairėn / dešinėn klaviatūroje).

Kiekviena duomenų eilutė yra pažymėta tam tikru ženklu kairėje pusėje: raudonu, mėlynu, geltonu, žaliu ar juodu.

Spalvų reikšmės yra tokios:

-  **Raudona.** Duomenys nėra išsiųsti žuvininkystės institucijoms.
-  **Mėlyna.** Duomenys yra perduoti į *Inmarsat-C* siųstuvą, paruoštą perduoti arba yra paruošti siųsti internetu.
-  **Geltona.** Duomenys yra išsiųsti *Inmarsat-C* siųstuvu arba yra išsiųsti žvejybos institucijoms internetu.
-  **Žalia.** Yra gautas patvirtinimas iš žvejybos institucijų.

Norėdami rasti išsamesnį galimų atskirų laivo kliento įrašų būsenų aprašymą, žr. dokumentą „Techninė pastaba Nr. 2 „Laivo kliento įrašo būseną“ (angl. *Technical Note No. 2 Vessel Client Record Status*).

Spustelėjus žurnalo įrašą (pvz., sugavimas) dešiniuoju pelės klavišu, atveriamas meniu su įrašo taisymo, šalinimo ar pastabų pridėjimo parinktimis. Tą patį meniu galima pasiekti ir iš 2.2.1 skyrelyje aprašyto meniu, naudojant meniu elementą „Redaguoti“.

Atminkite, kad žurnalo įrašas negali būti pašalintas po to, kai paspaudžiamas mygtukas „Siųsti“.

Kortelėje „Ankstesni reisai“ yra rodomas ankstesnių, neužbaigtų žurnalų sąrašas (žr. 3.21 skyrelį).

2.2.3 Mygtukai

Dešinėje apžvalgos lango pusėje yra mygtukų stulpelis. Daugelis šių mygtukų yra tiesiogiai susieti su žurnalo įrašais. Spustelėjus bet kurį iš šių mygtukų, atveriamas naujas langas, kuriame gali būti įvesti atitinkamo žurnalo įrašo duomenys. Taip pat yra mygtukas „Siųsti“, kurį paspaudus žurnalas yra išsiunčiamas, ir mygtukas „Parodyti žurnalą“, kurį paspaudus žurnalas rodomas žiniatinklio naršyklėje (HTML formatu).

Bet kuriuo metu bus pasiekiami tik tiek žurnalo įrašo mygtukai, kuriuos tikrai galima naudoti: kiti mygtukai bus nepasiekiami (jie bus pilkos spalvos). Pavyzdžiui, kol neįvesite išvykimo informacijos, jokia kita informacija negalės būti įrašyta žurnale. Todėl sugavimo, išmetimo, perkrovimo ir kt. mygtukai bus pilkos spalvos. Kai tik bus įvestas išvykimas, daugelis iš šių mygtukų taps pasiekiami, kad būtų galima, pvz., įvesti sugavimus.

Be to, kai kurie iš šių mygtukų gali būti konfigūruojami ir jūsų ŽSC gali būti nusprendęs rodyti mažiau mygtukų.

Spustelėjus mygtuką „Siųsti“, žurnalas išsiunčiamas žuvininkystės institucijoms, tačiau kol nėra įvestas žurnalo užbaigimas (spustelint mygtuką „Žurnalo užbaigimas“, įvedant duomenis ir spustelint „Išsaugoti“), žurnalas lieka atvertas, kad galėtų būti toliau taisomas.

2.2.4 Būsenos eilutė

Apžvalgos lango apačioje yra būsenos eilutė, rodanti signalo stiprumą, interneto ryšio būseną ir pranešimus, kai:

- yra naujų sąrašų (žr. 6.1 skyrelį)
- yra nauja programinė įranga (žr. 6.2 skyrelį)
- yra pranešimų „Inmarsat-C“ siųstuve, kurie nėra skirti *vCatch* (gali būti konfigūruojama ir jūsų ŽSC gali būti nusprendęs nerodyti šios informacijos)
- klientas naudoja laiko juostą

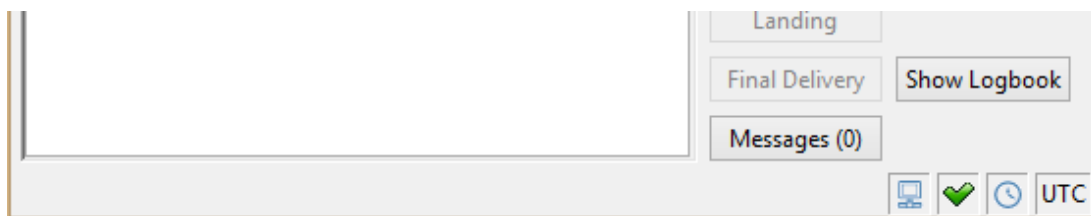

5 paveikslas. Pranešimas būsenos eilutėje

2.2.5 Inmarsat-C siųstuvo informacijos langas

Pradedant nuo *vCatch* 4.1.0 versijos, yra atsiradęs naujas kliento langas, kuriame galima rasti informaciją apie *Inmarsat* siųstuvo būseną. Šis dialogo langas yra pasiekiamas tik tuomet, jeigu siųstuvas yra prijungtas prie sistemos ir jį galite rasti Pagalbos meniu.

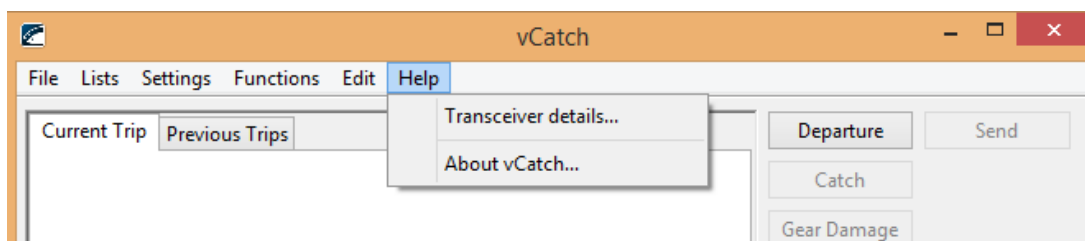

6 paveikslas. Meniu elementą „Siųstuvo duomenys“ galite rasti Pagalbos meniu

Inmarsat-C siųstuvo informacijos lange naudotojas ras LES numerį, siųstuvo mobilųjį numerį, serijinį numerį, siųstuvo tipą (SAC arba DNID) ir spartą. Taip pat yra trys skirtingos kortelės, kuriose galima rasti informaciją apie išsiųstus pranešimus ir siųstuvo būseną.

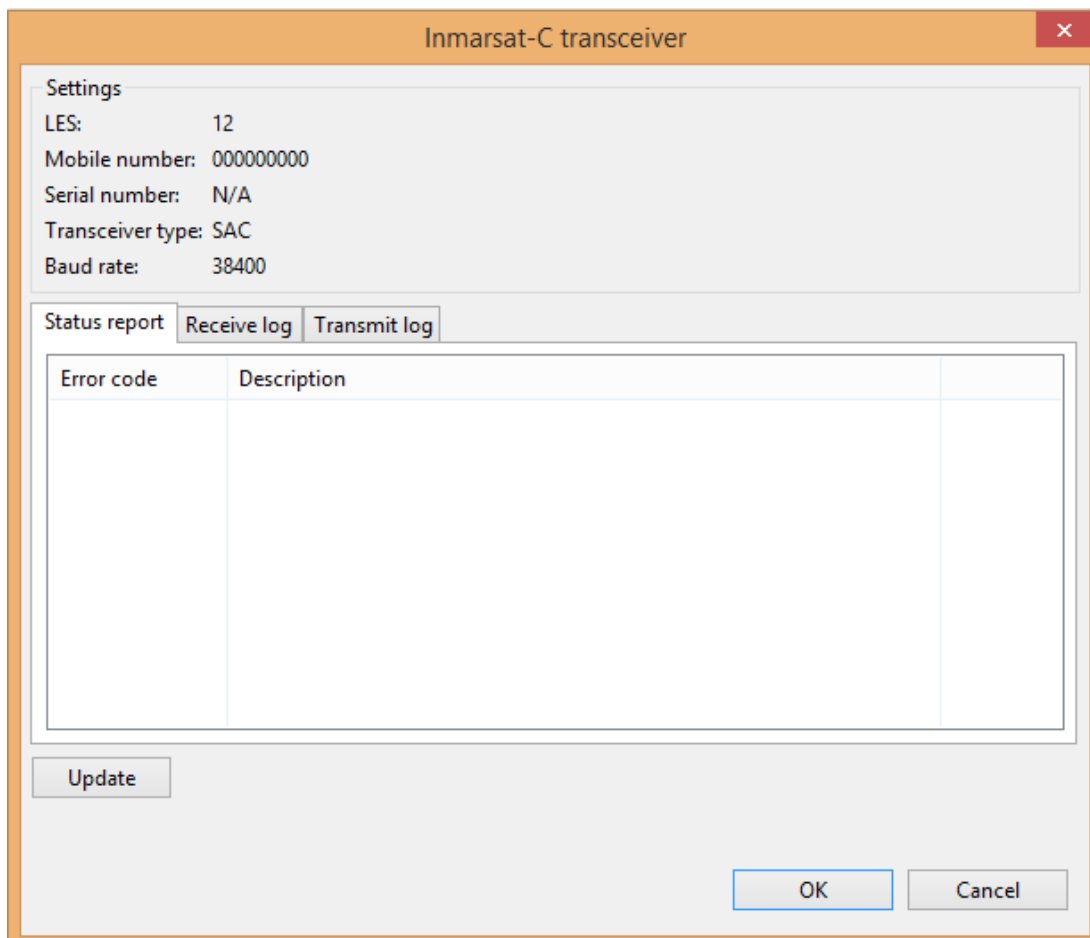

7 paveikslas. Inmarsat-C siųstuvo informacijos langas

2.3 Pradinių verčių sąrašų apibrėžimas

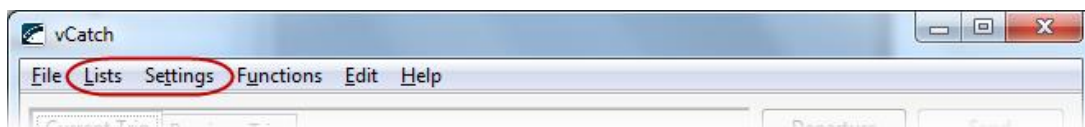

8 paveikslas. Prieiga prie vCatch parinkčių, naudojantis meniu juosta

vCatch turi išplėstas individualizavimo parinktis, kurios leidžia programą nustatyti taip, kad ši atitiktų jūsų konkrečius poreikius. Kai nustatysite ją, didžiąją reikalingos žurnalo informacijos dalį įvesite pasirinkdami iš sąrašo, kuriame bus tik jums tinkantys pasirinkimo variantai.

Tačiau nebūtina iš anksto įvesti, pavyzdžiui, visų uostų, kurių jums kažkada gali reikėti. Viskas, ką jums reikia padaryti, kad galėtumėte pradėti darbą, yra keletą pradinių uosto (-ų), žvejybos įrankio, laivo kapitono (-ų) ir laivo (-ų) parinkčių, kurių jums gali dažniausiai prireikti, parinkčių įvedimas.

Jūs visuomet galite pataisyti šias ir kitas parinktis vėliau.

Departure x

Departure Information

Departure Date: Year: - Month: - Day: * Departure Time: : *

Departure Port: * [Edit List of Ports >>](#)

Vessel Identification

Nationality: * [Edit List of Nationalities >>](#)

Port Reg. No.: *

Vessel Name: *

Radio Call Sign: *

Master: * [Edit List of Vessel Masters >>](#)

Anticipated Activity

Anticipated Activity: * [Edit List of Fishing Gear >>](#)

Anticipated Effort Zone: * Onboard Gear: * * *

Onboard Catch

Onboard Catch from Prior Trip

FAO Code *	Econ. Zone *	Species *	Live weight (kg)*	Number	Gear
<input type="text"/>	<input type="text"/>	<input type="text"/>	<input type="text"/>	<input type="text"/>	<input type="text"/>
<input type="text"/>	<input type="text"/>	<input type="text"/>	<input type="text"/>	<input type="text"/>	<input type="text"/>
<input type="text"/>	<input type="text"/>	<input type="text"/>	<input type="text"/>	<input type="text"/>	<input type="text"/>
<input type="text"/>	<input type="text"/>	<input type="text"/>	<input type="text"/>	<input type="text"/>	<input type="text"/>

 [Edit List of Species >>](#)
[Edit List of Fishing Gear >>](#)

Gear at Sea

Gear	Position	Date
<input type="text"/>	<input type="text"/>	<input type="text"/>
<input type="text"/>	<input type="text"/>	<input type="text"/>
<input type="text"/>	<input type="text"/>	<input type="text"/>

 [Edit or add Gear at Sea >>](#)

9 paveikslas. Prieiga prie parinkčių darbo su žurnalo įrašais metu: spustelėkite saitą, norėdami atverti jūsų pageidaujama parinkčių langą

Duomenys, kuriuos turite įvesti vieną kartą iš pat pradžių ir kurie galios visą laiką, yra standartinė informacija, kurią rasite pasirinkę elementą „Preliminariai užpildyti duomenys“ iš Nustatymų meniu (žr. 2.3.1 skyrelį).

Po to jūs galite pradėti kurti žurnalo įrašus ir tuomet įvesti reikiamas parinktis dirbdami (didžioji dalis žurnalo langų pateikia saitus į atitinkamų parinkčių nustatymus), tačiau lengviausias būdas pasiekti parinktis – pasinaudoti „Sąrašais“, esančiais „Nustatymų“ meniu apžvalgos lango meniu juostoje.

Bet kuriuo atveju šiame skyrelyje bus paaiškintos privalomos parinkty, t. y. tos, kurias privalote įvesti, kad galėtumėte kurti ir išsaugoti žurnalo įrašus.

2.3.1 Standartinė informacija

Standard Information

Use Information from Current Logbook

Port Reg. No.: QWEQWE

Vessel Name: qweqwe

Radio Call Sign: QWEQWE

Nationality: Denmark

Master: qeqwe

[Edit List of Vessel Masters >>](#)

Home Port

Use Default Home Port

Home Port: Esbjerg (DNK)

[Edit List of Ports >>](#)

Catch Table

Number of rows in Catch: 4

Number of rows in Landing: 10

Text messages

Number of text messages to keep in history: 20

Save Cancel

10 paveikslas. Standartinės informacijos langas

Standartinė informacija yra, pavyzdžiui, informacija apie laivą, kurią turėsite įvesti į žurnalą kiekvienos žvejybinės kelionės pradžioje ir kuri dažnai bus tokia pati. Norėdami įvesti šią standartinę informaciją, pasirinkite elementą „Preliminariai užpildyti duomenys“ iš „Nustatymų“ meniu.

Šiame lange turi būti įvesti tokie duomenys: išorinis ženklimas, laivo pavadinimas, radijo šaukinys ir valstybė. Šiuos duomenis nuo šiol rasite preliminariai užpildytus lange „Išvykimas“ kiekvieną kartą, kai pradėsite naują žurnalą.

Žymimasis langelis „Naudoti informaciją iš einamojo žurnalo“ yra pasiekiamas, kai žurnalas yra atvertas. Pažymėjus žymimąjį langelį varnele, informacija, kuri jau yra įvesta į einamąjį žurnalą, yra nukopijuojama į standartinės informacijos laukelį.

Jeigu žurnalo kapitonas einamajame žurnale nėra toks, koks nurodytas standartinės informacijos dialogo lange, standartinės informacijos dialogo lange nurodomas žurnalo kapitonas iš einamojo žurnalo, o laukeliai standartinės informacijos dialogo lange yra išjungiami.

Pasirinkite „Išsaugoti“, jei norite, kad šio žurnalo kapitonas būtų iš anksto parenkamas ir kitiems žurnalams.

Pasirinkite „Atšaukti“, jei norite išlaikyti tą žurnalo kapitoną, kuris iš pradžių buvo pasirinktas standartinės informacijos dialogo lange.

Pradedant nuo *vCatch 4.0.0* versijos, yra galimybė nustatyti matomų eilučių skaičių dialogo languose „Sugavimas“ ir „Iškrovimas“.

2.3.2 Uostai

Nation	Name
Denmark	Korsør

11 paveikslas. Uostų langas

Uosto duomenys turi būti pasirenkami įvedant, pavyzdžiui, išvykimus, atvykimus bei iškrovimo deklaracijas. Norėdami pakoreguoti uosto informaciją, pasirinkite elementą „Uostų sąrašas“ iš „Sąrašų“ meniu, tuomet pasirinkite šalį ir uosto pavadinimą, tokiu būdu suvesdami uostus, į kurių dokus, tikėtina, teks įplaukti.

2.3.3 Žvejybos įrankiai

Name	Gear Type	Mesh Size (mm)	Number	Height (m)	Length (m)	Number of Hooks	Hook Size	Average length (m)

12 paveikslas. Žvejybos įrankių langas

Įrašo apie žvejybos įrankius gali reikėti registruojant sugavimus, taip pat kai kuriems pasisveikinimo pranešimams. Norėdami apibrėžti ir toliau naudoti žvejybos įrankius, naudojamus laive, pasirinkite elementą „Žvejybos įrankiai“ iš „Sąrašų“ meniu, tuomet įveskite informaciją apie žvejybos įrankius, kuriuos tikėtės naudoti. Prie konkrečių įrankių tipų nurodoma, kokie parametrai turi būti nurodyti, pvz., tinklų dydis, skaičius, aukštis ir kt. Kiekvieno įrankių tipo parametrus nustato ir kontroliuoja ŽSC.

Pasirinkite įrankių tipą, norėdami pridėti žvejybos įrankį. Pasirinkite tuščią įrankių tipą, jei norite pašalinti esamą eilutę.

Stulpelyje „Pavadinimas“ turite įvesti unikalų kiekvieno žvejybos įrankio pavadinimą, pvz., *Bacalao 1*, *Bacalao 2* ir t. t.

Informacija, kurią reikia įvesti, priklauso nuo pasirinkto „Įrankių tipo“. Pavyzdžiui, „Akies dydis (mm)“ ir „Skaičius“ turi būti įvedami tuo atveju, jei nurodytas „Įrankių tipas“ yra „Tralai – dugniniai“.

Pateikiamos reikšmės taip pat gali skirtis nuo „Įrankių tipo“. Aukščiau pateikto pavyzdžio atveju „Akies dydis (mm)“ reiškia tralo dydį, o „Skaičius“ – strėlių skaičių (jei tinka).

2.3.4 Laivo kapitonai

Name *	Master Address

13 paveikslas. Laivo kapitonų langas

Laivo kapitono įrašas yra reikalingas registruojant išvykimą. Norėdami redaguoti informaciją apie laivo kapitonus, pasirinkite elementą „Laivo kapitonai“ iš „Sąrašų“ meniu, tuomet įveskite galimo (-ų) kapitono (-ų) vardą (-us), pavardę (-es) ir adresą (-us) („Kapitono adresas“ gali būti konfigūruojamas ir gali būti nerodomas).

2.3.5 Įgulos narių sąrašas

Nationality *	First Name(s) *	Last Name *	Default Post *	Registration No. *	Default Crew *

14 paveikslas. Įgulos narių sąrašas

Į šį įgulos narių sąrašą gali būti įtraukiami ir tie nariai, kurių nėra esamoje laivo įguloje.

Norėdami redaguoti įgulos narių sąrašą, pasirinkite elementą „Įgulos narių sąrašas“ iš „Sąrašų“ meniu (šį elementą ŽSC gali konfigūruoti ir jis gali būti visai nerodomas). Tuomet įveskite įgulos narių pilietybę, vardą, pavardę, postą ir registracijos numerį (gali skirtis priklausomai nuo šalies, pvz., paso numeris, CPR numeris, socialinio draudimo numeris). Prie kiekvieno nario nurodykite, ar jis įeina į numatytąją įgulą. Jeigu taip, įgulos narys automatiškai atsiras įgulos manifesto sąrašė kiekvieną kartą, kai registruosite visus įgulos narius laive konkrečiau reiso atveju (žr. 3.10.3.1 skyrelį).

2.3.6 Partneriai

Nation *	Port Req. No. *	Vessel Name *	Radio Call Sign *

15 paveikslas. Partnerių langas

Informacijos apie laivą įrašas reikalingas registruojant išvykimą, perkrovimą ir partnerių pakeitimą. Norėdami redaguoti laivo informaciją, pasirinkite elementą „Partneriai“ iš „Sąrašų“ meniu, tuomet įveskite registracijos numerį, radijo šaukinį ir laivo (-ų), kurį tikėtės naudoti, pavadinimą (-us).

2.4 Valdymas klaviatūra

Šiame skyrelyje yra aprašyti visi spartieji klavišai, kurie gali būti naudojami su *vCatch*.

Šaukinys	Paaiškinimas
<i>Tab</i>	Nustatyti įvesties vietą ties konkrečiu elementu programoje <i>vCatch</i>
<i>Enter</i> arba <i>Space</i>	Aktyvinti elementą (pvz., mygtuką arba saitą)
<i>F4</i>	Atverti išskleidžiamuosius elementus
<i>Ctrl + N</i>	Įvesti dabartinį laiką į atitinkamus laukelius, pavyzdžiui, „Išvykimo laikas“ arba „Žurnalo užbaigimo laikas“
<i>Esc</i>	Uždaryti langą, panaikinant visus padarytus pakeitimus
<i>Ctrl + S</i>	Išsaugoti žurnalą
<i>Alt + S</i>	Siųsti žurnalą
<i>Alt + F4</i>	Uždaryti <i>vCatch</i>

3 Žurnalų ir žurnalų įrašų sukūrimas

3.1 Naujo žurnalo sukūrimas

Kai pirmą kartą atversite *vCatch*, ten rasite jau sukurtą naują tuščią žurnalą, kuris bus paruoštas naudoti.

Jeigu esate atvėrę einamąjį (laikiną) žurnalą, pirmiausiai turite jį užpildyti, įvesdami žurnalo užbaigimo informaciją (paspauskite mygtuką „Žurnalo užbaigimas“ apžvalgos lange), išsiųsdami žurnalą žuvininkystės institucijoms, kad sulauktumėte patvirtinimo, jog žurnalas buvo gautas. Kai žuvininkystės institucijos patvirtins, jog gavo žurnalą, tekstas ant mygtuko „Siųsti“ pasikeis į „Naujas žurnalas“: spustelėkite šį mygtuką, jei norite pradėti naują žurnalą. Susisiekite su žuvininkystės institucijų pagalbos skyriumi, jeigu nepagrįstai vėluojama pateikti patvirtinimą ir *vCatch* neleidžia sukurti naujo žurnalo.

3.1.1 Žurnalo įrašų sukūrimas

Sukūrę naują žurnalą, turite sukurti naujus įrašus, spustelėdami įrašą, kurį turite užpildyti žurnale, atitinkantį mygtuką, pvz., sugavimas, pasisveikinimo pranešimas, iškrovimo deklaracija ir t.t.

Tuomet atveriamas pageidaujamo tipo įrašo redagavimo langas, kuriame turite įvesti reikiamą informaciją. Spustelėkite „Išsaugoti“ (sparčiųjų klaviatūros klavišų kombinacija šiam veiksmui yra *CTRL + S*), jei norite įtraukti į žurnalą informaciją, kurią ką tik įvedėte, ir grįžti į apžvalgos langą. Spustelėkite „Atšaukti“ (atšaukti galima ir klaviatūros klavišu *ESC*), jei norite panaikinti įrašą ir grįžti į apžvalgos langą nepadarę jokių žurnalo pakeitimų.

3.2 Naujo žurnalo forsavimas

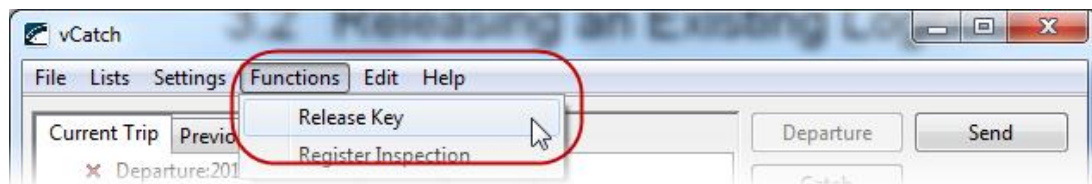

16 paveikslas. Naujo žurnalo forsavimo langas

Jeigu esate beveik susiruošę į jūrą naujai žvejybos kelionei, tačiau dėl techninės problemos negalite sukurti naujo žurnalo (t. y. nėra mygtuko „Naujas žurnalas“), siekiant išspręsti šią problemą, *vCatch* turi „naujo žurnalo forsavimo“ funkcinę galimybę.

Tam, kad galėtumėte sukurti naują žurnalą, pirmiausiai privalote susisiekti su savo žuvininkystės institucijomis ir gauti „naujo žurnalo forsavimo“ informaciją: tai padaryti turite ne *vCatch* programoje, o pvz., telefonu, faksu ar el. paštu. Gavę naujo žurnalo forsavimo informaciją, atverkite *vCatch*, pasirinkite elementą „Forsuoti naują žurnalą“ iš „Funkcijų“ meniu ir atsivėrusiame lange įveskite naujo žurnalo forsavimo informaciją. Kai grįšite į apžvalgos langą, naujo žurnalo sukūrimo parinktis bus atsiradusi.

Jeigu aprašyta naujo žurnalo forsavimo operacija nepadedą išspręsti problemos ir jums vis tiek neduodama naujo žurnalo sukūrimo parinktį, turėsite kreiptis į savo žuvininkystės institucijas dėl tolimesnės techninės pagalbos.

3.3 Einamojo žurnalo sinchronizavimas

Jeigu dėl kažkokio netikėto įvykio *vCatch* klientas daugiau negali išsiųsti pranešimų į serverį, o ŽSC yra perėmęs žurnalą, yra galimybė atgauti jį į laivą.

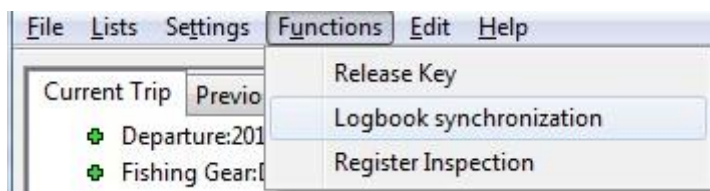

17 paveikslas. Žurnalo sinchronizavimo funkcinės galimybės yra pateiktos Funkcijų kortelėje

Norėdami atgauti tokį žurnalą, pirmiausiai privalote susisiekti su savo žuvininkystės institucijomis ir gauti „sinchronizavimo raktą“: tai padaryti turite ne *vCatch* programoje, o pvz., telefonu, faksu ar el. paštu. Kai tik gausite naujo žurnalo forsavimui reikalingą informaciją, atverkite *vCatch*, pasirinkite elementą „Sinchronizavimo raktas“ iš „Funkcijų“ meniu ir atsivėrusiame lange įveskite sinchronizavimo raktą. Kai paspausite „Gera!“, *vCatch* pradės žurnalo sinchronizavimą, lygindama jį su žurnalu, esančiu serverio programoje. Tuo metu būsenos juostoje rodoma informacija, jog vyksta sinchronizavimas.

18 paveikslas. Apatinėje būsenos juostoje matomas tekstas „Laukiama sinchronizacijos duomenų“

3.4 Išvykimas

Pirmas dalykas, kurį turite įrašyti žurnale, yra išvykimo informacija (kol neįvesite išvykimo informacijos, negalėsite įvesti jokios kitos informacijos). Norėdami įvesti išvykimo informaciją, apžvalgos lange pasirinkite mygtuką „Išvykimas“.

Išvykimo duomenis sudaro kelionės pradžios laikas ir uostas, iš kurio išvykstama. Pateikiant šiuos duomenis, nurodomas išvykimo laikas, data ir uostas.

Departure

Departure Information

Departure Date: Year: 2019 - Month: 06 - Day: 14 * Departure Time: 12 : 02 * [Get Date](#)

Departure Port: * [Edit List of Ports >>](#)

Vessel Identification

Nationality: Algeria * [Edit List of Nationalities >>](#)

Visible Ident.: 12345 *

Vessel Name: X105 *

Radio Call Sign: OVJA *

Master: Master * [Edit List of Vessel Masters >>](#)

Anticipated Activity

Anticipated Activity: * [Edit List of Fishing Gear >>](#)

Anticipated Effort Zone: * Onboard Gear: * * *

Onboard Catch

Onboard Catch from Prior Trip

FAO Code *	Econ. Zone *	Species *	Fish size class	Live weight (kg) *	Number	Gear *	Previous trip id	
<input type="text"/>	<input type="text"/>	<input type="text"/>	<input type="text"/>	<input type="text"/>	<input type="text"/>	<input type="text"/>	<input type="text"/>	<input type="text"/>
<input type="text"/>	<input type="text"/>	<input type="text"/>	<input type="text"/>	<input type="text"/>	<input type="text"/>	<input type="text"/>	<input type="text"/>	<input type="text"/>
<input type="text"/>	<input type="text"/>	<input type="text"/>	<input type="text"/>	<input type="text"/>	<input type="text"/>	<input type="text"/>	<input type="text"/>	<input type="text"/>
<input type="text"/>	<input type="text"/>	<input type="text"/>	<input type="text"/>	<input type="text"/>	<input type="text"/>	<input type="text"/>	<input type="text"/>	<input type="text"/>

[Edit List of Species >>](#)
[Edit Presentation and Preservation >>](#)
[Edit List of Fishing Gear >>](#)

Gear at Sea

Gear	Position	Date and time
<input type="text"/>	<input type="text"/>	<input type="text"/>

 [Edit or add Gear at Sea >>](#)

19 paveikslas. Išvykimas

Išvykimo informacija:

3.4.1.1.1 Išvykimo informacija

- Išvykimo data
- Išvykimo laikas (paspauskite *Ctrl + N*, jei norite, kad būtų įvestas dabartinis laikas)
- Išvykimo uosto pavadinimas

3.4.1.1.2 Laivo identifikatorius

- Valstybė, išorinis ženklavimas, laivo pavadinimas ir radijo šaukinys yra standartinė informacija, kuri turi būti įvesta bei redaguojama pasirenkant elementą „Preliminariai užpildyti duomenys“ iš „Nustatymų“ meniu, esančio apžvalgos lange
- Kapitonas
- Kapitono adresas (konfigūruojama)

3.4.1.1.3 Numatoma veikla

- Numatoma veikla (konfigūruojama). Tai gali būti žvejyba, turistinė jūros kelionė, perkrovimas, perkėlimas, moksliniai tyrimai, apsaugos laivo budėjimas arba kita nežvejybinė veikla.
- Numatoma pastangų zona (konfigūruojama)
- Įrankiai laive (konfigūruojama)

3.4.1.1.4 Laimikis laive

- Jeigu laimikis laive yra iš ankstesnio reiso, jis turi būti deklaruotas: varnele pažymėkite žymimąjį langelį „Laimikis laive iš ankstesnio reiso“, tuomet užpildykite laimikio duomenis
- FAO kodas. Vandenys, kuriuose pagautas laimikis
- Vandenu, kuriuose laimikis buvo sugautas, ekonominė zona
- Žuvies rūšis
- Žuvies dydžio klasifikacija
- Perdirbimas (konfigūruojamas)
- Gyvasis svoris (kg)
- Skaičius
- Įrankiai (konfigūruojama)
- Buvusios kelionės numeris

Pradedant nuo *vCatch 4.0.0* versijos, yra galimybė Laimikio laive lentelėje suformuoti duomenis iš ankstesnių reisų. Suformuoti laimikio laive duomenys yra apskaičiuojami pridėdant ankstesnio reiso laimikį laive, kuris randamas dialogo lange „Išvykimas“ bei laimikį, nurodytą dialogo lange „Sugavimas“ bei perkrautą laimikį, kuris pateikiamas „Perkrovimas“→„Gavimas“ dialogo lange ir tuomet atimant tiek ankstesnio reiso perkeltą laimikį „Perkrovimas“→„Gavimas“ dialogo lange, tiek iškrautą laimikį, pateiktą dialogo lange „Iškrovimas“.

Pradedant nuo *vCatch 4.0.0* versijos, dialogo lango „Išvykimas“ lentelėje „Laimikis laive iš ankstesnio reiso“ automatiškai užpildomi tokie laukeliai kaip „FAO kodas“, „Ekon. zona“ ir „Rūšis“. Automatinis pildymas taip pat atliekamas ir kituose dialogo languose, kuriuose pateikiamos laimikio lentelės, t. y. „Sugavimas“, „Perkrovimas“, „Perkėlimas“, „Pasisveikinimo pranešimas“ (PNO, CREWS_POR, CREWS_TRA) ir „Iškrovimas“.

3.4.1.1.5 Įrankiai jūroje

Yra galimybė nurodyti išskirtinius įrankių tipus (konfigūruojama). Pasirinkite „Redaguoti arba pridėti įrankį jūroje“ saitą dešinėje pusėje.

- Įrankiai
- Pozicija
- Data ir laikas

Pradedant nuo *vCatch 4.0.0* versijos, yra galimybė Įrankių jūroje lentelėje suformuoti duomenis iš ankstesnių reisų. Suformuoti įrankių jūroje duomenys yra pateikiami pridėdant ankstesnio reiso įrankių jūroje informaciją, nurodytą dialogo lange „Išvykimas“, bei žvejybos įrankių informaciją, nurodytą „Sugavimas“→„Pasyvios žvejybos įrankių pastatymas“ dialogo lange ir tuomet pašalinant žvejybos įrankių informaciją, nurodytą „Sugavimas“→„Pasyvių žvejybos įrankių ištraukimas“ dialogo lange.

Kai išvykimo informacija yra išsaugoma, langas yra užveriamas, o apžvalgos lange informacija yra atnaujinama pagal naujo žurnalo ir išvykimo informaciją.

3.5 Sugavimas

Norėdami užregistruoti sugavimo informaciją, apžvalgos lange pasirinkite „Sugavimas“. Sugavimą sudaro 4 kortelės, skirtos užregistruoti sugavimus. Informacija, kaip tai padaryti, išsamiai paaiškinta žemiau (sugavimas gali būti konfigūruojamas ir jūsų ŽSC gali būti nusprendęs rodyti mažiau kortelių ir (ar) mažiau įvesties laukelių). Spustelėkite atitinkamą kortelę (naudojantis klaviatūra korteles galima aktyvuoti su *TAB*, taip pat jas galima pasirinkti rodyklėmis *j dešinę* ir *j kairę*).

3.5.1 Sugavimo informacija

Catch

Catch Information - Extended Set Passive Gear Haul with Passive Gear

Fishing Gear Information

Fishing Gear: * Depth:

Gear Problem: Number of Units:

Gear Recovery:

[Edit List of Fishing Gear >>](#)

Catch Date and Time

Start date: Year: 2019 - Month: 07 - Day: 01 * Start time: : * Duration: hour(s) minute(s)

Number of hauls: *

Position

Position: Latitude: * N * Longitude: * E *

Stat. Rectangle: *

FAO Code: * [Edit List of FAO Codes >>](#)

Econ. Zone: * [Edit List of Economical Zones >>](#)

RFMO:

Catch Information

No Catch

Species *	Fish size class	Processing *	Live weight (kg) *	Number	Presentation	Catch type	
<input type="text"/>	<input type="text"/>	<input type="text"/>	<input type="text"/>	<input type="text"/>	<input type="text"/>	<input type="text"/>	<input type="button" value="X"/>
<input type="text"/>	<input type="text"/>	<input type="text"/>	<input type="text"/>	<input type="text"/>	<input type="text"/>	<input type="text"/>	<input type="button" value="X"/>
<input type="text"/>	<input type="text"/>	<input type="text"/>	<input type="text"/>	<input type="text"/>	<input type="text"/>	<input type="text"/>	<input type="button" value="X"/>

[Edit List of Species >>](#)
[Edit Presentation and Preservation >>](#)

Trip total:

Species	Total Amount of the Day	Total
<input type="text"/>	<input type="text"/>	<input type="text"/>

Joint Fishing

Partner Vessels *	Partner Gear	
<input type="text"/>	<input type="text"/>	<input type="button" value="X"/>
<input type="text"/>	<input type="text"/>	<input type="button" value="X"/>

[Edit List of Vessels >>](#)

20 paveikslas. Sugavimo informacija

Sugavimo informacija:

3.5.1.1.1 Žvejybos įrankių informacija

- Naudojami žvejybos įrankiai

- Gylis
- Įrankio problema
- Prarastų įrankių vienetų skaičius
- Įrankio susigrąžinimas (konfigūruojama). Jeigu įrankis yra prarastas, gali būti registruojama informacija apie tai, kas buvo padaryta, siekiant išgelbėti įrankį.

3.5.1.1.1.2 Sugavimo data ir laikas

- Žvejybos pradžios data
- Žvejybos pradžios laikas (paspauskite *Ctrl* + *N*, jei norite, kad būtų įvestas dabartinis laikas)
- Traukimo trukmė (valandų skaičius)
- Traukimų skaičius (konfigūruojama)

3.5.1.1.1.3 Pozicija

- Sugavimo pozicija yra įvedama kaip statistinis kvadratas, pvz., 40G6 ir (arba) pozicija, nurodant platumą ir ilgumą (konfigūruojama)
- Žvejybos zonos kodas (FAO) (konfigūruojama)
- Ekonominė zona (konfigūruojama). Valstybė, kuriai priklauso žvejybos plotas. ES zona – EEC, Norvegija – NOR arba tarptautinių vandenų atveju – INT ir kt.
- RFMO

3.5.1.1.1.4 Sugavimo informacija

- Nėra laimikio. Jeigu laimikio laive nėra, pasirinkite žymimąjį langelį „Nėra laimikio“
- Rūšis. Nurodomas arba trijų raidžių FAO žuvies rūšies kodas, arba pasirenkama rūšis iš išskleidžiamojo sąrašo
- Žuvies dydžio klasifikacija
- Perdirbimas (konfigūruojama)
- Gyvasis svoris (kg)
- Skaičius
- Išmetimas (konfigūruojama)
- Sugavimo tipas
- Viso reisui (Rūšys, Viso dienos kiekis, Viso)

Žvejybos partnerystė

- Partnerio laivai, Partnerio įrankiai (konfigūruojama). Jeigu yra užregistruojamas partneris, turi būti nurodomi faktiniai žvejybos įrankiai, kurie yra naudojami partnerio laive (-uose)

Jeigu per 24 valandas laimikis nebus užregistruotas dėl žuvies ieškojimo ar keliavimo į kitą vietą, įvesti informacijos nebebus galima. Viena galimybė pateikti papildomą informaciją apie tai yra įvesti įrankį kartu su pastaba, nurodančia priežastį (-is) – žr. 3.18 skyrelį.

3.5.2 Sugavimo informacija – Išplėsta

Catch

Catch Information - Extended Set Passive Gear Haul with Passive Gear

Fishing Gear Information

Fishing Gear: *
Gear Problem: Number of Units:
Gear Recovery:
[Edit List of Fishing Gear >>](#)

Set Date, Time and Position

Date: Year: 2019 - Month: 07 - Day: 01 * Time: : *
Position: Latitude: * ' N Longitude: * ' E
Stat. Rectangle: * Depth: *

Catch Date, Time and Position

Date: Year: 2019 - Month: 07 - Day: 01 * Time: : *
Position: Latitude: * ' N Longitude: * ' E
Stat. Rectangle: * Number of hauls: * Depth: *

Catch Information

Stat. Rectangle: *
FAO Code: * [Edit List of FAO Codes >>](#)
Econ. Zone: * [Edit List of Economical Zones >>](#)
RFMO:

No Catch

Species	Fish size class	Processing	Live weight (kg)	Number	Presentation	Catch type	
<input type="text"/>	<input type="text"/>	<input type="text"/>	<input type="text"/>	<input type="text"/>	<input type="text"/>	<input type="text"/>	<input type="button" value="X"/>
<input type="text"/>	<input type="text"/>	<input type="text"/>	<input type="text"/>	<input type="text"/>	<input type="text"/>	<input type="text"/>	<input type="button" value="X"/>
<input type="text"/>	<input type="text"/>	<input type="text"/>	<input type="text"/>	<input type="text"/>	<input type="text"/>	<input type="text"/>	<input type="button" value="X"/>

[Edit List of Species >>](#)
[Edit Presentation and Preservation >>](#)

Trip total:

Species	Total Amount of the Day	Total
<input type="text"/>	<input type="text"/>	<input type="text"/>

Joint Fishing

Partner Vessels	Partner Gear	
<input type="text"/>	<input type="text"/>	<input type="button" value="X"/>
<input type="text"/>	<input type="text"/>	<input type="button" value="X"/>

[Edit List of Vessels >>](#)

21 paveikslas. Sugavimo informacija – išplėsta

Kai sugavimas turi būti registruojamas pateikiant išsamią sugavimo pradžios ir pabaigos informaciją, naudojamas išplėstas sugavimo langas. Išplėsta sugavimo informacija yra tokia:

3.5.2.1.1.1 Žvejbos įrankių informacija

- Žvejbos įrankis
- Gylis (konfigūruojama)
- Įrankio problema
- Prarastų įrankių vienetų skaičius. Jeigu buvo prarasta įrankių, gali būti registruojamas įrankių skaičius.
- Įrankio susigražinimas (konfigūruojama). Jeigu įrankis yra prarastas, gali būti registruojama informacija apie tai, kas buvo padaryta, siekiant išgelbėti įrankį.

3.5.2.1.1.2 Pastatymo data, laikas ir pozicija

- Traukimo pradžios data (naudojant funkciją „Gauti datą“, susijusi pozicija, jei tokia yra, taip pat automatiškai užpildoma)
- Traukimo pradžios laikas (paspauskite *Ctrl* + *N*, jei norite, kad būtų įvestas dabartinis laikas)
- Pozicija, kurioje pradėtas traukimas, įvedama kaip statistinis kvadratas, pvz., 40G6 ir (arba) pozicija, nurodant platumą ir ilgumą (naudojant funkciją „Gauti poziciją“, susijusi data taip pat automatiškai užpildoma) (konfigūruojama)
- Stat. kvadratas

3.5.2.1.1.3 Sugavimo data, laikas ir pozicija

- Traukimo pabaigos data (naudojant funkciją „Gauti datą“, susijusi pozicija, jei tokia yra, taip pat automatiškai užpildoma)
- Traukimo pabaigos laikas
- Pozicija, kurioje baigtas traukimas, įvedama kaip statistinis kvadratas, pvz., 40G6 ir (arba) pozicija, nurodant platumą ir ilgumą (naudojant funkciją „Gauti poziciją“, susijusi data taip pat automatiškai užpildoma) (konfigūruojama)
- Stat. kvadratas

3.5.2.1.1.4 Sugavimo informacija

- Statistinis sugavimo zonos kvadratas (konfigūruojama)
- Žvejbos zonos kodas (FAO) (konfigūruojama)
- Ekonominė zona (konfigūruojama). Valstybė, kuriai priklauso FAO kodas. Jis turėtų būti ES zonos atveju – EEC, Norvegijos – NOR arba tarptautinių vandenų atveju – INT ir t. t.
- RFMO
- Nėra laimikio. Jeigu laimikio laive nėra, pasirinkite žymimąjį langelį „Nėra laimikio“
- Rūšis. Nurodomas arba trijų raidžių FAO žuvies rūšies kodas, arba pasirenkama rūšis iš išskleidžiamojo sąrašo
- Žuvies dydžio klasifikacija
- Perdirbimas (konfigūruojama)
- Gyvasis svoris (kg)
- Skaičius
- Išmetimas (konfigūruojama)
- Sugavimo tipas
- Viso reisui (Rūšys, Viso dienos kiekis, Viso)

3.5.2.1.1.5 Žvejbos partnerystė

- Partnerio laivai
- Partnerio įrankiai (konfigūruojama). Jeigu yra užregistruojamas partneris, turi būti nurodomi faktiniai žvejbos įrankiai, kurie yra naudojami partnerio laive(-uose).

Jeigu parametras „CatchDialog.Extended.EndDepth“ slepiamame laukelyje yra nustatytas netinkamai *vCatch* serveryje, tuomet laukelis „Gylis“ yra rodomas ne informacijos apie žvejbos įrankius skyrelyje, o skyreliuose „Pastatymo data, laikas ir pozicija“ bei „Sugavimo data, laikas ir pozicija“.

Catch

Catch Information Catch Information - Extended Set Passive Gear Haul with Passive Gear

Fishing Gear Information

Fishing Gear: *

Gear Problem: Number of Units:

Gear Recovery:

[Edit List of Fishing Gear >>](#)

Set Date, Time and Position

Date: Year: 2019 - Month: 07 - Day: 01 * Time: : *

Position: Latitude: ° ' N Longitude: ° ' E

Stat. Rectangle: * **Depth: ***

Catch Date, Time and Position

Date: Year: 2019 - Month: 07 - Day: 01 * Time: : *

Position: Latitude: ° ' N Longitude: ° ' E

Stat. Rectangle: * Number of hauls: * **Depth: ***

Catch Information

Stat. Rectangle: *

FAO Code: * [Edit List of FAO Codes >>](#)

Econ. Zone: * [Edit List of Economical Zones >>](#)

RFMO:

No Catch

Species	Fish size class	Processing	Live weight (kg)	Number	Presentation	Catch type
---------	-----------------	------------	------------------	--------	--------------	------------

22 paveikslas. Sugavimo informacija – išplėsta su laukeliu „Gylis“

3.5.3 Pasyvios žvejybos įrankių pastatymas

Catch

Catch Information Catch Information - Extended Set Passive Gear Haul with Passive Gear

Fishing Gear Information

Fishing Gear: * Depth:

Number: *

Gear Problem: Number of Units:

Gear Recovery:

[Edit List of Fishing Gear >>](#)

Set Date and Time

Start date: Year: 2019 - Month: 07 - Day: 01 * Start time: : *

Position

Position: Latitude: * * N * Longitude: * * E *

Stat. Rectangle: *

23 paveikslas. Pasyvios žvejybos įrankių pastatymas

Pasyvios žvejybos įrankių informacija:

3.5.3.1.1.1 Žvejybos įrankių informacija

- Žvejybos įrankiai. Naudojami žvejybos įrankiai
- Gylis
- Įrankio problema
- Skaičius (konfigūruojama). Pasyvios žvejybos įrankių skaičius (gali būti konfigūruojama ir jūsup ŽSC gali būti nusprendęs šios informacijos nerodyti)
- Vienetų skaičius. Jeigu buvo prarasta įrankių, gali būti registruojamas įrankių skaičius.
- Įrankio susigrąžinimas (konfigūruojama). Jeigu įrankis yra prarastas, gali būti registruojama informacija apie tai, kas buvo padaryta, siekiant išgelbėti įrankį.

3.5.3.1.1.2 Pastatymo data ir laikas

- Pasyvios žvejybos įrankio pastatymo data (naudojant funkciją „Gauti datą“, susijusi pozicija, jei tokia yra, taip pat automatiškai užpildoma)
- Pasyvios žvejybos įrankio pastatymo laikas (paspauskite *Ctrl* + *N*, jei norite, kad būtų įvestas dabartinis laikas)

3.5.3.1.1.3 Pozicija

- Sugavimo pozicija, kurioje buvo pastatytas pasyvios žvejybos įrankis, įvedama kaip statistinis kvadratas, pvz., 40G6 ir (arba) pozicija, nurodant platumą ir ilgumą (jei naudojama funkcija „Gauti poziciją“, susijusi data taip pat automatiškai užpildoma) (konfigūruojama).

3.5.4 Pasyvių žvejybos įrankių ištraukimas

Catch

Catch Information Catch Information - Extended Set Passive Gear Haul with Passive Gear

Fishing Gear Information

Show hauled gear

Select gear	Name	Gear Type	Date	Position (Lat./Long.)
<input checked="" type="radio"/>	testukas	Gillnets and Entangling Nets - Combined gilln	2019-06-30 12:11	22° 22' N/22° 22' E

Depth: [Edit or add Gear at Sea >>](#)

Gear Problem: Number of Units:

Gear Recovery:

Catch Date and Time

End date: Year: 2019 - Month: 07 - Day: 01 * End time: : * Duration: hour(s) minute(s)

Position

Position: Latitude: ° ' N * Longitude: ° ' E *

Stat. Rectangle: *

FAO Code: * [Edit List of FAO Codes >>](#)

Econ. Zone: * [Edit List of Economical Zones >>](#)

RFMO:

Catch Information

No Catch

Species *	Fish size class	Processing *	Live weight (kg) *	Number	Presentation	Catch type	
<input type="text"/>	<input type="text"/>	<input type="text"/>	<input type="text"/>	<input type="text"/>	<input type="text"/>	<input type="text"/>	<input type="button" value="X"/>
<input type="text"/>	<input type="text"/>	<input type="text"/>	<input type="text"/>	<input type="text"/>	<input type="text"/>	<input type="text"/>	<input type="button" value="X"/>
<input type="text"/>	<input type="text"/>	<input type="text"/>	<input type="text"/>	<input type="text"/>	<input type="text"/>	<input type="text"/>	<input type="button" value="X"/>

[Edit List of Species >>](#)
[Edit Presentation and Preservation >>](#)

Trip total:

Species	Total Amount of the Day	Total
<input type="text"/>	<input type="text"/>	<input type="text"/>

24 paveikslas. Pasyvių žvejybos įrankių ištraukimas

Pasyvių žvejybos įrankių informacija:

3.5.4.1.1.1 Žvejybos įrankių informacija

- Žvejybos įrankių informacijos lentelėje rodomi visi žvejybos įrankiai, kurie tuo metu yra jūroje. Ši informacija yra pateikiama pridėdant visus žvejybos įrankius, kurie yra nurodyti lentelėje „Įrankiai jūroje“, esančioje dialogo lange „Išvykimas“, ir visus žvejybos įrankius, kurie yra nurodyti „Sugavimas“ → „Pasyvios žvejybos įrankių pastatymas“ dialogo lange.
- Žymimasis langelis „Rodyti ištrauktus žvejybos įrankius“. Pažymėjus žymimąjį langelį varnele, lentelėje bus matomi jau ištraukti žvejybos įrankiai.

- Skaičius (konfigūruojama). Pasyvios žvejybos įrankių skaičius (gali būti konfigūruojama ir jūsų ŽSC gali būti nusprendęs šios informacijos nerodyti)
- Gylis
- Įrankio problema
- Vienetų skaičius. Pasyvios žvejybos įrankių skaičius, jei buvo pamesta įrankių
- Įrankio susigrąžinimas (konfigūruojama). Kas buvo padaryta, siekiant išgelbėti įrankį.

3.5.4.1.1.2 Sugavimo data ir laikas

- Pasyvios žvejybos pabaigos data (naudojant funkciją „Gauti datą“, susijusi pozicija, jei tokia yra, taip pat automatiškai užpildoma)
- Pasyvios žvejybos pabaigos laikas (paspauskite *Ctrl + N*, jei norite, kad būtų įvestas dabartinis laikas)
- Trukmė. Įrankio panaudojimo operacijos trukmė (valandų ir minučių skaičius)

3.5.4.1.1.3 Pozicija

- Sugavimo pozicija įvedama kaip statistinis kvadratas, pvz., 40G6 ir (arba) pozicija, nurodant platumą ir ilgumą (naudojant funkciją „Gauti poziciją“, susijusi data taip pat automatiškai užpildoma) (konfigūruojama)
- FAO kodas (konfigūruojama)
- Ekonominė zona (konfigūruojama). Valstybė, kuriai priklauso žvejybos plotas. Jis turėtų būti ES zonos atveju – EEC, Norvegijos – NOR arba tarptautinių vandenių atveju – INT ir t. t.
- RFMO

3.5.4.1.1.4 Sugavimo informacija

- Nėra laimikio. Jeigu laimikio laive nėra, pasirinkite žymimąjį langelį „Nėra laimikio“
- Rūšis. Nurodomas trijų raidžių FAO žuvies rūšies kodas arba pasirenkama rūšis iš išskleidžiamojo sąrašo
- Žuvies dydžio klasifikacija
- Perdirbimas (konfigūruojama)
- Gyvasis svoris (kg)
- Skaičius
- Išmetimas (konfigūruojama)
- Sugavimo tipas

3.6 Įrankio sugadinimas

Šiame skyrelyje pateikiama išsami informacija apie įrankio sugadinimą. Pasirinkite „Įrankio sugadinimas“ apžvalgos lange (šį elementą ŽSC gali konfigūruoti ir jis gali būti visai nerodomas).

Gear Damage

Fishing Gear Information

Fishing Gear: [dropdown] *

Damage Cause: [Seal damage] * Gear Count: [text] *

Gear Damage Date and Time

Date: Year [2011] - Month [10] - Day [17] * Time: [] : [] *

Position

FAO Code: [dropdown] *

Econ. Zone: [dropdown] *

[Save] [Cancel]

25 paveikslas. Įrankio sugadinimas

Informacija apie žvejybos įrankio sugadinimą:

- Žvejybos įrankis. Sugadintas žvejybos įrankis
- Sugadinimo priežastis
- Įrankių skaičius. Nurodykite sugadintų įrankių skaičių
- Įrankio sugadinimo data ir laikas (paspauskite *Ctrl + N*, jei norite, kad būtų įvestas dabartinis laikas)
- FAO kodas (konfigūruojama)
- Ekonominė zona (konfigūruojama). Valstybė, kuriai priklauso FAO kodas. Jis turėtų būti ES zonos atveju – EEC, Norvegijos – NOR arba tarptautinių vandenų atveju – INT ir t.t.

3.7 Perkrovimas

Šiame skyrelyje pateikiama išsami informacija apie perkrovimą jūroje. Apžvalgos lange pasirinkite elementą „Perkrovimas“. Lange pamatysite kortelę „Davimas“ laimikio, perduoto į kitą laivą, užregistravimui ir kortelę „Davimas“ laimikio, kurį gaunate iš kito laivo užregistravimui: pradėkite pasirinkdami kortelę, kuri atitinka perkrovimo, kurį norite užregistruoti, tipą.

Transshipment

Donor Recipient

Transshipment date and place

Start date: Year: 2019, Month: 07, Day: 01, Start time: : 00, Transshipment place: Transshipment at sea Transshipment in port

End date: Year: 2019, Month: 07, Day: 01, End Time: : 00

Transshipment at sea

Position: Latitude: , Longitude: ,

FAO Code:

Econ. Zone:

Transshipment in port

Port:

Transshipment To

Recipient:

Recipient return port:

Transhipped Catch

FAO Code	Econ. Zone	Species	Fish size class	Processing	Processed weight (kg)	Live weight (kg)	Number	Preservation	Presentation	Conversion Factor	Type of Packaging	Number of Packing Units	Avg. Weight per Unit	Catch type

[Edit List of FAO Codes >>](#)
[Edit List of Economical Zones >>](#)
[Edit List of Ports >>](#)
[Edit List of Vessels >>](#)
[Edit List of Ports >>](#)
[Edit List of Species >>](#)
[Edit Presentation and Preservation >>](#)

26 paveikslas. Perkrovimas – kortelė „Davimas“

Transshipment

Donor Recipient

Transshipment date and place

Start date: Year: 2019, Month: 07, Day: 01, Start time: : 00, Transshipment place: Transshipment at sea Transshipment in port

End date: Year: 2019, Month: 07, Day: 01, End Time: : 00

Transshipment at sea

Position: Latitude: , Longitude: ,

FAO Code:

Econ. Zone:

Transshipment in port

Port:

Transshipment From

Donor:

Recipient return port:

Transhipped Catch

FAO Code	Econ. Zone	Species	Processing	Processed weight (kg)	Live weight (kg)	Number	Preservation	Presentation	Conversion Factor	Type of Packaging	Number of Packing Units	Avg. Weight per Unit	Catch type

[Edit List of FAO Codes >>](#)
[Edit List of Economical Zones >>](#)
[Edit List of Ports >>](#)
[Edit List of Vessels >>](#)
[Edit List of Ports >>](#)
[Edit List of Species >>](#)
[Edit Presentation and Preservation >>](#)

27 paveikslas. Perkrovimas – kortelė „Gavimas“

Perkrovimo duomenys:

3.7.1.1.1 Perkrovimo data ir laikas

- Perkrovimo data ir laikas (paspauskite *Ctrl* + *N*, jei norite, kad būtų įvestas dabartinis laikas)
- Perkrovimo vietos įrašas. Turi būti įvesta vieta jūroje arba uostas: pasirinkite pageidaujamą parinktį, spustelėdami „Perkrovimas jūroje“ arba „Perkrovimas uoste“. Priklausomai nuo jūsų pasirinkimo šioje vietoje, taps pasiekiami dalies „Perkrovimas jūroje“ arba dalies „Perkrovimas uoste“ laukeliai.

3.7.1.1.2 Perkrovimas jūroje

- Pozicija pateikiama nurodant platumą ir ilgumą (jei naudojama funkcija „Gauti poziciją“, susijusi data taip pat automatiškai užpildoma) (konfigūruojama).
- FAO kodas (konfigūruojama)

- Ekonominė zona (konfigūruojama). Valstybė, kuriai priklauso žvejybos plotas. Jis turėtų būti ES zonos atveju – EEC, Norvegijos – NOR arba tarptautinių vandenų atveju – INT ir t.t.

3.7.1.1.1.3 **Perkrovimas uoste**

- Uostas

3.7.1.1.1.4 **Perkrautas į / iš**

- Antro laivo, susijusio su perkrovimu, t. y. to, iš kurio arba į kurį perkraunama, duomenys
- Gavėjo grįžimo uostas (konfigūruojama)

3.7.1.1.1.5 **Perkrautas laimikis**

- FAO kodas, ekonominė zona, rūšis, žuvies dydžio klasifikacija, perdirbimas, svoris po perdirbimo (kg), gyvasis svoris (kg), skaičius, šviežumo kategorija, saugojimas, pateikimas, konvertavimo koeficientas, pakavimo tipas, pakavimo vienetų skaičius, vidutinė masė vienetui, įrankio tipas, sugavimo tipas (ši informacija gali būti konfigūruojama ir jūsus ŽSC gali būti nusprendęs rodyti tik kai kuriuos iš šių elementų). Gyvasis svoris dalyje „Perkrovimas“ yra apskaičiuojamas sudauginant vertes „Svoris po perdirbimo (kg)“ ir „Konvert. koeficientas“.
Aktyvavę mygtuką „Suformuoti“ dialogo lango „Perkrovimas“ kortelėje „Davimas“, lentelėje „Perkrautas laimikis“ pamatysite savo perkrautą laimikį. Pasirinkus vieną ar daugiau laimikių ir tuomet paspaudus mygtuką „Suformuoti“, duomenys bus automatiškai nukopijuojami į lentelę „Perkrautas laimikis“.

FAO Code	Econ. Zone	Species	Fish size class	Processed weight (kg)	Live weight (kg)	Number	Preservation	Presentation	Conversion Factor	Include row
18	BEL	YES			12,000			CBF - salted		<input type="checkbox"/>

28 paveikslas. Laimikis laive

3.8 Perkėlimas

„Perkėlimas“ yra naudojamas, kai sugautas kiekis (ar jo dalis) perduodamas iš bendrų (greičiausiai naudojamų daugelio partnerių) žvejybos įrankių į laivą. Laivas, paimantis laimikį į laivą, laiko jį sugavimu. Kiti laivai sugavimą registruoja kaip perkėlimą.

Perkėlimas taip pat naudojamas ir kai laimikis yra perduodamas iš laivo triumo ar jo žvejybos įrankių į laivo išorėje esantį tinklą, konteinerį ar varžą, kuriuose sugauti gyvų žuvų kiekiai laikomi iki iškrovimo. Apžvalgos lange pasirinkite „Perkėlimas“.

Lange yra kortelė „Davimas“ ir kortelė „Gavimas“. Iš pradžių pasirinkite kortelę, kuri atitinka perkėlimo, kurį norite užregistruoti, tipą.

Kortelė „Davimas“ yra naudojama dviem toliau nurodytais atvejais:

- 1) kai laimikis yra perduodamas iš laivo triumo ar jo žvejybos įrankių į laivo išorėje esantį tinklą, konteinerį, baržą ar varžą. Šiuo atveju gaunancio laivo nėra;
- 2) kai laimikis yra perduodamas ar perkeliamas iš bendrų žvejybos įrankių į kitą laivą. Šiuo atveju gaunantis laivas turi būti nurodytas.

Kortelė „Gavimas“ yra naudojama toliau nurodytais atvejais:

- 1) kai laimikis į laivą paimamas iš bendrų žvejybos įrankių;
- 2) kai laimikis į laivą paimamas iš laivo išorėje esancio tinklo, konteinerio, baržos ar varžos. Atkreipkite dėmesį, kad ši deklaracija nėra ERS žurnalų deklaracijos dalis, todėl ŽSC centrai jomis keistis negali.

Kai laimikis į laivą paimamas iš bendrų žvejybos įrankių, turi būti nurodomas duodantis laivas (-ai). Priklausomai nuo ŽSC konfigūravimo, tai gali būti nurodoma atskirame laukelyje arba kaip bendradarbiaujančių laivų sąrašas.

Relocation

Donor Recipient

Relocation Date and Time

Relocation Date: Year: 2014 - Month: 09 - Day: 30 * Relocation Time: : 00 *

Position

Position: Latitude: ' ' ' N * Longitude: ' ' ' E * Get Position

Relocation

Relocation to: *

Receiving Vessel

[Edit List of Vessels >>](#)

Catch

FAO Code *	Econ. Zone *	Species *	Live weight (kg) *	Number	Preservation	Presentation	Gear Type
▼	▼	▼	▼		▼	▼	▼
▼	▼	▼	▼		▼	▼	▼
▼	▼	▼	▼		▼	▼	▼
▼	▼	▼	▼		▼	▼	▼

[Populate](#) [Edit List of Species >>](#) [Edit List of Fishing Gear >>](#)

Partners

Nation *	Port Req. No. *	Vessel Name *	Radio Call Sign *
▼			
▼			
▼			
▼			

Save Cancel

29 paveikslas. Perkėlimas – kortelė „Davimas“

Relocation

Donor Recipient

Relocation Date and Time

Relocation Date: Year Month Day
2014 - 09 - 30 * Relocation Time: : 00 *

Position

Position: Latitude: Longitude:
: N * : E * Get Position

Relocation

Relocation from: *

Donating Vessel

Catch

FAO Code *	Econ. Zone *	Species *	Live weight (kg) *	Number	Preservation	Presentation	Gear Type
▼	▼	▼	▼		▼	▼	▼
▼	▼	▼	▼		▼	▼	▼
▼	▼	▼	▼		▼	▼	▼
▼	▼	▼	▼		▼	▼	▼

[Edit List of Species >>](#)
[Edit List of Fishing Gear >>](#)

Partners

Nation *	Port Req. No. *	Vessel Name *	Radio Call Sign *
▼			
▼			
▼			
▼			

Save Cancel

30 paveikslas. Perkėlimas – kortelė „Gavimas“

Duomenys perkėlimo informacijai:

3.8.1.1.1 Perkėlimo data ir laikas

- Perkėlimo data ir laikas (paspauskite *Ctrl + N*, jei norite, kad būtų įvestas dabartinis laikas)

3.8.1.1.2 Pozicija

- Pozicija, kurioje atliktas perkėlimas, nurodant platumą ir ilgumą

3.8.1.1.3 Perkėlimas į / iš

- Perkėlimas į / iš: laivo korpuso (reikalingas gaunantis laivas), tinklų, konteinerių, varžų, baržų

3.8.1.1.4 Gaunantis / duodantis laivas

- Gaunantis laivas, jei paskirties vieta yra laivo korpusas (valstybė, vėliavos valstybė, pavadinimas ir radijo šaukinys)

3.8.1.1.1.5 Sugavimas

- Perkeltas laimikis. FAO kodas, ekonominė zona, rūšis, perdirbimas, svoris po perdirbimo (kg), skaičius, šviežumo kategorija, saugojimas, pateikimas, pakavimo tipas, pakavimo vienetų skaičius, vidutinė masė vienetui, įrankio tipas ir konvertavimo koeficientas (ši informacija gali būti konfigūruojama ir jūsų ŽSC gali būti nusprendęs rodyti tik kai kuriuos iš šių elementų).

Aktyvavę mygtuką „Suformuoti“ dialogo lango „Perkėlimas“ kortelėje „Davimas“, lentelėje „Laimikis laive“ pamatysite savo laimikį laive. Pasirinkus vieną ar daugiau laimikių ir tuomet paspaudus mygtuką „Suformuoti“, duomenys bus automatiškai nukopijuojami į lentelę „Laimikis laive“.

FAO Code	Econ. Zone	Species	Live weight (kg)	Number	Include row
21.0.A	DEU	ALB	200		<input type="checkbox"/>

31 paveikslas. Laimikis laive

3.8.1.1.1.6 Partneriai

- Perkėlimo partneriai (gali būti konfigūruojama ir jūsų ŽSC gali būti nusprendęs šios informacijos nerodyti)

3.9 Išmetimas

Šiame skyrelyje pateikiama išsami informacija apie žuvies išmetimą (jūsų ŽSC gali būti nusprendęs, kad žuvies išmetimas neturi būti registruojamas). Pasirinkite „Išmetimas“ apžvalgos lange.

FAO Code	Econ. Zone	Species	Live weight (kg)	Number

32 paveikslas. Išmetimas

Išmetimo informacija:

3.9.1.1.1.1 Išmetimo data ir laikas

- Išmetimo data (naudojant funkciją „Gauti datą“, susijusi pozicija, jei tokia yra, taip pat automatiškai užpildoma)
- Išmetimo laikas (paspauskite *Ctrl* + *N*, jei norite, kad būtų įvestas dabartinis laikas)

3.9.1.1.1.2 Išmetimo pozicija

- Pozicija, kurioje žuvis buvo išmesta, pateikiama nurodant platumą bei ilgumą ir / ar kaip statistinis kvadratas (jei naudojama funkcija „Gauti poziciją“, susijusi data taip pat automatiškai užpildoma) (konfigūruojama).

3.9.1.1.1.3 Išmesto laimikio ir zonos informacija

- Priežastis (konfigūruojama)
- Išmestas laimikis. Vietos, kurioje žuvis buvo sugauta FAO kodas, ekonominė zona, rūšis, gyvasis svoris (kg) ir skaičius.

Aktyvavę mygtuką „Suformuoti“ dialogo lange „Išmetimas“, išmesto laimikio lentelėje pamatysite savo laimikį laive. Pasirinkus vieną ar daugiau laimikių ir tuomet paspaudus mygtuką „Suformuoti“, duomenys bus automatiškai nukopijuojami į lentelę „Išmesto laimikio ir zonos informacija“.

FAO Code	Econ. Zone	Species	Live weight (kg)	Number	Include row
21.0.A	DEU	ALB	200		<input type="checkbox"/>

33 paveikslas. Laimikis laive

3.10 Pasisveikinimo pranešimas

Šiame skyrelyje pateikiama išsami informacija apie pranešimus, susijusius su žuvininkystės institucija. Apžvalgos lange pasirinkite „Pasisveikinimo pranešimas“.

Dialogo langas yra suskirstytas į 3 korteles: viena – ES pasisveikinimo pranešimų pasirinkimui, viena – Norvegijos pasisveikinimo pranešimų pasirinkimui ir dar viena, pavadinta „Kiti“, kurioje pateikiamas įgulos manifestas (konfigūruojama ir jūsų ŽSC gali būti pasirinkęs tik keletą kortelių):

Hail Message

EU Norway Other

Hail Message Type: [dropdown]

34 paveikslas. Trys pasisveikinimo pranešimo kortelės: ES, Norvegija ir Kiti

Pasirinkite pranešimo tipą iš išskleidžiamojo sąrašo. Priklausomai nuo pranešimo, skiriasi informacija, kurią reikia pateikti.

Pasisveikinimo pranešimo dialogo langai bus preliminariai užpildyti duomenimis iš žurnalo. Kaip pavyzdys pateikiamas Norvegijos DCA pasisveikinimo pranešimas, kuriame informacija apie žvejybos veiklą nuo paskutinio atitinkamo pasisveikinimo pranešimo bus įkelta automatiškai. Be to, laimikis laive yra apskaičiuojamas ir rodomas, kai tai tinka, tam, kad nereikėtų to nurodyti.

Fishing operations since last hail (Calculated)

Shot:2010-12-04 02:11, 22° N33'00"/22° E33'00", Retrieved:2010-12-04 06:43, 44° N55'00"/44° E55'00", Fish taken:21.0.B

Average length or number of hooks:

Trawl type: Gear problems: Stock:

Species	REN	
Weight (kg)	30	
Number	0	

35 paveikslas. Preliminariai užpildyta sugavimo informacija pasisveikinimo pranešime

vCatch tikrina, ar pasirinktame pranešime netrūksta kokios nors informacijos ir paprašo pateikti tą trūkstamą informaciją prieš išsiunčiant pranešimą. Nepamirškite išsiųsti pranešimo, paspausdami mygtuką „Siųsti“ (apžvalgos lange).

3.10.1 ES

Hail Message

EU Norway Other

Hail Message Type:

- Crossing of zone (CRO)
- Entry in zone (COE)
- Exit from zone (COX)
- Prior notification of transshipment, landing and return (PNO)

36 paveikslas. ES kortelė

3.10.1.1 Zonos kirtimas (CRO)

Šis pasisveikinimo pranešimas yra naudojamas, kai laivas kerta pastangų zoną nevykdydamas joje žvejybos veiklos.

Hail Message

EU Norway Other

Hail Message Type: Crossing of zone (CRO) *

Entry in zone

Date: Year: 2011 - Month: 10 - Day: 18 * Time: : * Get Date

Position: Latitude: ° ' N * Longitude: ° ' E * Get Position

Exit from zone

Date: Year: 2011 - Month: 10 - Day: 18 * Time: : * Get Date

Position: Latitude: ° ' N * Longitude: ° ' E * Get Position

Save Cancel

37 paveikslas. Zonos kirtimo pasisveikinimo pranešimas – ES

Zonos kirtimo pasisveikinimo pranešimo duomenys:

- Įplaukimo data
- Įplaukimo laikas (paspauskite *Ctrl + N*, jei norite, kad būtų įvestas dabartinis laikas)
- Pozicija, nurodant platumą ir ilgumą
- Išplaukimo data
- Išplaukimo laikas
- Pozicija, nurodant platumą ir ilgumą

Naudojant funkciją „Gauti datą“, susijusi pozicija, jei tokia yra, taip pat automatiškai užpildoma. Tokiu pačiu būdu susijusi data taip pat automatiškai užpildoma, jei naudojama funkcija „Gauti poziciją“.

3.10.1.2 Įplaukimas į zoną (COE)

Tai yra pasisveikinimo pranešimas, kuris naudojamas tuomet, kai žvejybos laivas įplaukia į pastangų zoną, kurioje jis greičiausiai vykdys žvejybos veiklą.

Hail Message

EU Norway

Hail Message Type: Entry in zone (COE) *

Catch on entry report

Date: Year: 2019 - Month: 07 - Day: 02 * Time: : * Get Date

Fishery type: *

Target species: *

Reason: *

FAO Code: * [Edit List of FAO Codes >>](#)

Eco. zone: * [Edit List of Economical Zones >>](#)

Effort zone: *

Entry Position: Latitude: ' ' N * Longitude: ' ' E * Get Position

Quantity on board

FAO Code	Econ. Zone	Species	Live weight (kg)	Number	Catch type
18	AGO	SCC	1,500		✘
					✘
					✘
					✘

Add row Update

Save Cancel

38 paveikslas. Įplaukimo į zoną pasisveikinimo pranešimas – ES

Įplaukimo į zoną pasisveikinimo pranešimo duomenys:

- Įplaukimo data (naudojant funkciją „Gauti datą“, susijusi pozicija, jei tokia yra, taip pat automatiškai užpildoma)
- Įplaukimo laikas (paspauskite *Ctrl + N*, jei norite, kad būtų įvestas dabartinis laikas)
- Žvejybos rūšis
- Tikslinė rūšis (konfigūruojama)
- Priežastis
- Pozicija, kurioje žuvis buvo sugauta, pateikiama nurodant platumą ir ilgumą ir (ar) FAO kodą ir (ar) Ekonominę zoną (jei naudojama funkcija „Gauti poziciją“, susijusi data taip pat automatiškai užpildoma) (konfigūruojama)
- Pastangų zona (konfigūruojama)

3.10.1.3 Išplaukimas iš zonos (COX)

Šis pasisveikinimo pranešimas yra naudojamas tuomet, kai laivas išplaukia iš pastangų zonos, kurioje jis vykde žvejybos veiklą.

Hail Message

EU Norway

Hail Message Type: Exit from zone (COX) *

Catch on exit report

Date: Year: 2011 - Month: 10 - Day: 31 * Time: : * Get Date

Target species: *

Position: Latitude: ° ' N Longitude: ° ' E * Get Position

FAO Code: Edit List of FAO Codes >>

Eco. zone: Edit List of Economical Zones >>

Effort zone:

Exit position: Latitude: ° ' N Longitude: ° ' E * Get Position

Quantity on board (Calculated)

Hail Message: COX	
Species	REN
Weight (kg)	40
Number	0

Save Cancel

39 paveikslas. Išplaukimo iš zonos pasisveikinimo pranešimas – ES

Išplaukimo iš zonos pasisveikinimo pranešimo duomenys:

- Išplaukimo data (naudojant funkciją „Gauti datą“, susijusi pozicija, jei tokia yra, taip pat automatiškai užpildoma)
- Išplaukimo laikas (paspauskite *Ctrl + N*, jei norite, kad būtų įvestas dabartinis laikas)
- Tikslinė rūšis (konfigūruojama)
- Pozicija, kurioje žuvis buvo sugauta, pateikiama nurodant platumą ir ilgumą ir (ar) FAO kodą ir (arba) Ekonominę zoną (jei naudojama funkcija „Gauti poziciją“, susijusi data taip pat automatiškai užpildoma) (konfigūruojama).
- Pastangų zona (konfigūruojama)
- Išplaukimo pozicija, nurodant platumą ir ilgumą

3.10.1.4 Išankstinis pranešimas apie grįžimą, iškrovimą ir perkrovimą (PNO)

Šis pasisveikinimo pranešimas yra naudojamas pateikiant uosto institucijoms išankstinį pranešimą apie laivo ketinimą atvykti į uostą iškrovimui ar perkrovimui.

Hail Message

EU Norway

Hail Message Type: **Prior notification of transshipment, relocation and arrival (PNO)**

PNO subtype:

Return reason:

Relevant dates

Fishing trip started date (DS): Year: 2019, Month: 07, Day: 01

Predicted date (PD): Year: 2019, Month: 07, Day: 02, Time (PT): : , Get Date

Predicted landing/transshipment (DA): Year: , Month: , Day: , Time (TI): : , Get Date

Position for entry/exit and port

Position (POS): Latitude: , Longitude: , Get Position

Arrival port (PO): [Edit List of Ports](#)

Fishing area

Position: Latitude: , Longitude: , Get Position

FAO Code: [Edit List of FAO Codes >>](#)

Eco. zone: [Edit List of Economical Zones >>](#)

Effort zone:

Recipient vessel: [Edit List of Vessels >>](#)

Quantity on board

FAO Code	Econ. Zone	Species	Fish size class	Live weight (kg)	Number	Catch type	
18	AGO	SCC	Below minimum	1,500			<input type="checkbox"/>
							<input type="checkbox"/>
							<input type="checkbox"/>
							<input type="checkbox"/>

[Edit List of Species >>](#)

Estimated Additional Catch

FAO Code	Econ. Zone	Species	Fish size class	Live weight (kg)	Number	Catch type	
							<input type="checkbox"/>
							<input type="checkbox"/>
							<input type="checkbox"/>
							<input type="checkbox"/>

[Edit List of Species >>](#)

Catch to be transhipped/landed

FAO Code	Econ. Zone	Species	Fish size class	Live weight (kg)	Number	Catch type	
							<input type="checkbox"/>
							<input type="checkbox"/>
							<input type="checkbox"/>
							<input type="checkbox"/>

[Edit List of Species >>](#)

40 paveikslas. Išankstinis pranešimo apie grįžimą, iškrovimą ir perkrovimą pasisveikinimo pranešimas – ES

Išankstinio pranešimo apie grįžimą, iškrovimą ir perkrovimą pasisveikinimo pranešimo duomenys:

- Išankstinis pranešimo potipis
- Grįžimo priežastis

3.10.1.4.1.1 Tinkamos datos

- Žvejbos reiso pradžios data
- Prognozuojama įplaukimo data
- Prognozuojamas įplaukimo laikas (paspauskite *Ctrl* + *N*, jei norite, kad būtų įvestas dabartinis laikas)
- Numatomo iškrovimo / perkrovimo data, jei tinka
- Numatomo iškrovimo / perkrovimo laikas, jei tinka

3.10.1.4.1.2 Įplaukimo / išplaukimo pozicija ir uostas

- Pozicija, nurodant platumą ir ilgumą
- Atvykimo uostas. Jeigu pasirinktas atvykimo uostas nėra registracijos valstybėje, šis pasisveikinimo pranešimas bus automatiškai pakeistas į skirtą atitinkamam ŽSC, įsikūrusiam pakrantės valstybėje (ERS formatu).

3.10.1.4.1.3 Žvejbos plotas (konfigūruojama)

- Žvejbos ploto pozicija, jei tinka. Užregistruojama, nurodant platumą ir ilgumą ir (ar) FAO kodą ir (ar) ekonominę zoną
- Pastangų zona
- Gavėjas

3.10.1.4.1.4 Numatomas papildomas sugavimas (konfigūruojama)

- FAO kodas
- Ekonominė zona
- Rūšys
- Žuvies dydžio klasifikacija
- Perdirbimas (konfigūruojama)
- Gyvasis svoris (kg)
- Skaičius
- Sugavimo tipas

3.10.1.4.1.5 Laimikis perkrovimui / iškrovimui

- FAO kodas
- Ekonominė zona
- Rūšys
- Žuvies dydžio klasifikacija
- Perdirbimas (konfigūruojama)
- Gyvasis svoris (kg)
- Skaičius
- Sugavimo tipas

Naudojant funkciją „Gauti datą“, susijusi pozicija, jei tokia yra, taip pat automatiškai užpildoma. Tokiu pačiu būdu susijusi data taip pat automatiškai užpildoma, jei naudojama funkcija „Gauti poziciją“.

Aktyvuodami mygtuką „Suformuoti“, pamatysite savo laimikį laive. Pasirinkus vieną ar daugiau laimikių ir tuomet paspaudus mygtuką „Suformuoti“, duomenys bus automatiškai nukopijuojami į lentelę „Laimikis laive“.

FAO Code	Econ. Zone	Species	Live weight (kg)	Number	Include row
21.0.A	DEU	ALB	200		<input type="checkbox"/>

Select all Deselect all

Populate Cancel

41 paveikslas. Laimikis laive

3.10.1.5 Tarpzoninė žvejyba (TRZ)

Dėl dviprasmiškumo, susijusio su tarpzoninio pasisveikinimo pranešimo vartojimu, ir ypač dėl to, kokios informacijos tam reikia, šio tipo *vCatch* 3.2 nepalaiko.

3.10.2 Norvegija (CREWS pranešimai)

Visais pasisveikinimo pranešimais, pateiktas kortelės „Norvegija“ sąrašė, bus galima automatiškai keistis su Norvegijos ŽSC (CREWS formatas).

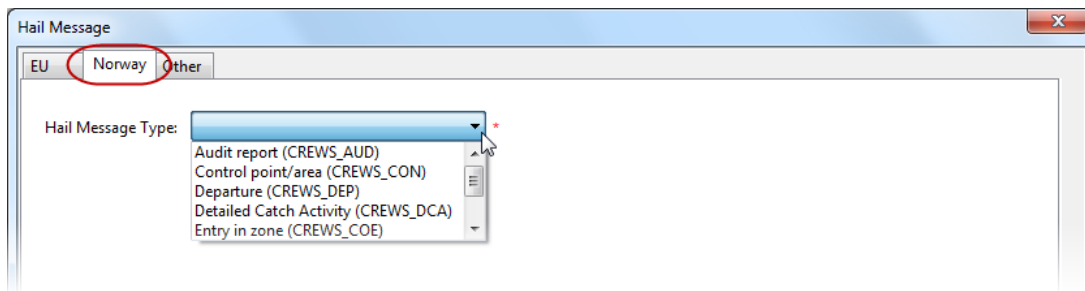

42 paveikslas. Norvegijos kortelė

Žr. 3.10.2.10 ir 3.10.2.11 skyrelius dėl CREWS pranešimų koregavimo ir atšaukimo.

3.10.2.1 Audito pranešimas (CREWS AUD)

Audito pranešimas yra naudojamas ryšiui tarp laivo ir ŽSC patikrinti.

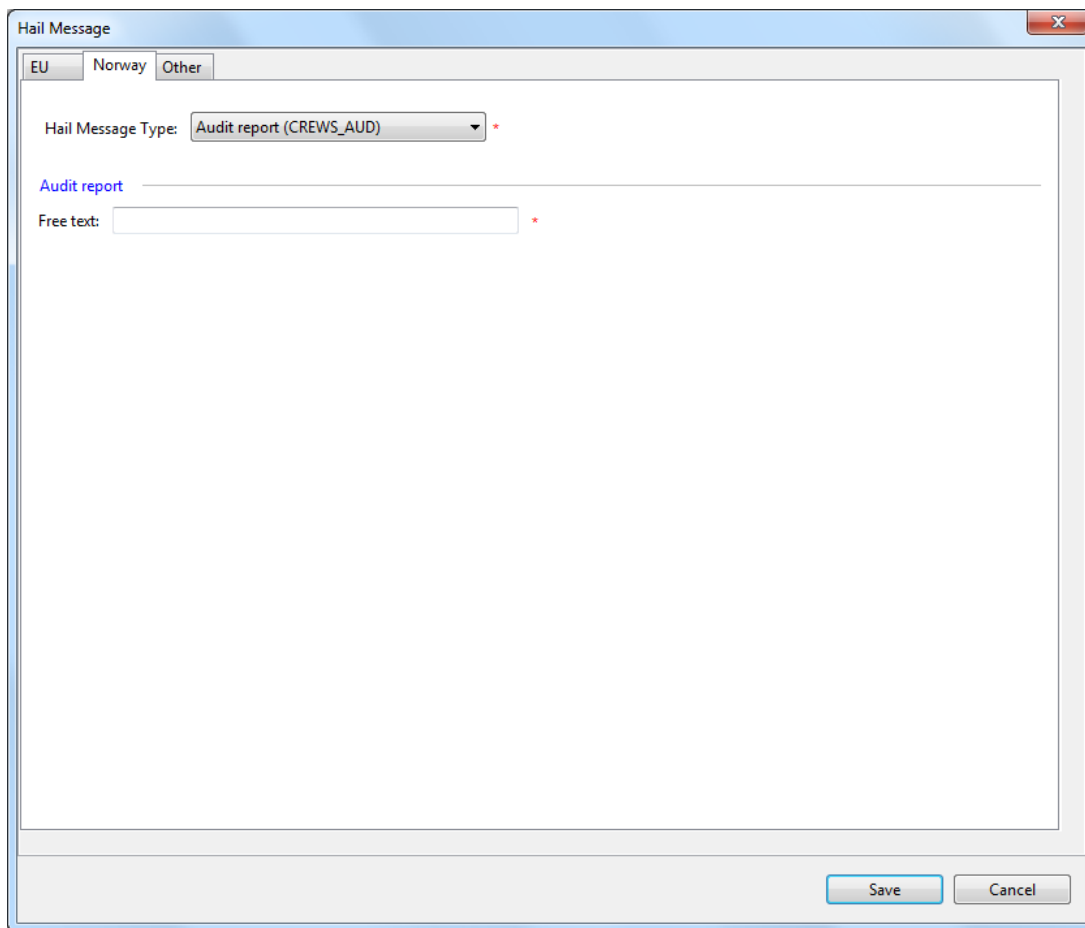

43 paveikslas. Audito pranešimo pasisveikinimo pranešimas – Norvegija

3.10.2.2 Kontrolinis taškas / plotas (CREWS CON)

Šis pasisveikinimo pranešimas yra naudojamas kontrolės pozicijai pranešti.

Hail Message

EU Norway Other

Hail Message Type: Control point/area (CREWS_CON) *

Control point / area report

Control point/area: [] *

Predicted arrival date: Year: 2011 - Month: 10 - Day: 18 * Predicted arrival time: [] : [] * Get Date

Position: Latitude: [] * [] N Longitude: [] * [] E Get Position

Save Cancel

44 paveikslas. Kontrolės taško / ploto pasisveikinimo pranešimas – Norvegija

Kontrolės taško / ploto pasisveikinimo pranešimo duomenys:

- Kontrolės taškas / plotas
- Numatoma atvykimo data (naudojant funkciją „Gauti datą“, susijusi pozicija, jei tokia yra, taip pat automatiškai užpildoma)
- Numatomas atvykimo laikas (paspauskite *Ctrl* + *N*, jei norite, kad būtų įvestas dabartinis laikas)
- Pozicija, pateikiama nurodant platumą ir ilgumą (jei naudojama funkcija „Gauti poziciją“, susijusi data taip pat automatiškai užpildoma)

3.10.2.3 Išvykimas (CREWS DEP)

Šis pasisveikinimo pranešimas yra naudojamas prieš išvykstant iš Norvegijos uosto.

Hail Message

EU Norway Other

Hail Message Type: Departure (CREWS_DEP) *

Departure from port report

Departure date: Year: 2011 - Month: 10 - Day: 18 * Departure time: 14 : 08 * Get Date

Departure port: Korsør (DNK) * Edit List of Ports >>

Vessel activity: * Edit List of Fishing Gear >>

Gear definition: * Edit List of Fishing Gear >>

Quantity on board (Calculated)

Hail Message: CREWS_DEP	Species	Weight (kg)	Number

Save Cancel

45 paveikslas. Išvykimo pasisveikinimo pranešimas – Norvegija

Išvykimo pasisveikinimo pranešimo duomenys:

- Išvykimo data (naudojant funkciją „Gauti datą“, susijusi pozicija, jei tokia yra, taip pat automatiškai užpildoma).
- Išvykimo laikas (paspauskite *Ctrl + N*, jei norite, kad būtų įvestas dabartinis laikas)
- Išvykimo uostas
- Laivo veikla
- Įrankių apibrėžimas

3.10.2.4 Detali žvejybos veikla (CREWS DCA)

Šis pasisveikinimo pranešimas yra naudojamas laivo žvejybos veiklai nurodyti.

Hail Message

EU Norway Other

Hail Message Type: Detailed Catch Activity (CREWS_DCA) *

Detailed Catch Activity Report

Activity: * [Edit List of Vessel Activities >>](#)

Partner vessel: [Edit List of Vessels >>](#)

Fishing operations since last hail (Calculated)

Save Cancel

46 paveikslas. Detalios žvejybos veiklos pasisveikinimo pranešimas – Norvegija

Detalios žvejybos veiklos pasisveikinimo pranešimo informacija:

- Veikla
- Partnerio laivas

3.10.2.5 Įplaukimas į zoną (CREWS COE)

Šis pasisveikinimo pranešimas naudojamas tuomet, kai laivas ketina žvejoti Norvegijos vandenyse.

Hail Message

EU Norway Other

Hail Message Type:

Catch on entry report

Predicted fishing date: Year: 2011 - Month: 10 - Day: 18 Predicted fishing time: : Get Date

Position: Latitude: [] [] N Longitude: [] [] E Get Position

Directed species: [] [Edit List of Species >>](#)

FAO Code: []

Quantity on board (Calculated)

Species	Weight (kg)	Number

Save Cancel

47 paveikslas. Įplaukimo į zoną pasisveikinimo pranešimas – Norvegija

Įplaukimo į zoną pasisveikinimo pranešimo Norvegijai duomenys:

- Numatoma žvejybos data (naudojant funkciją „Gauti datą“, susijusi pozicija, jei tokia yra, taip pat automatiškai užpildoma)
- Numatomas žvejybos laikas (paspauskite *Ctrl* + *N*, jei norite, kad būtų įvestas dabartinis laikas)
- Sugavimo pozicija, pateikiama nurodant platumą ir ilgumą (naudojant funkciją „Gauti poziciją“, susijusi data taip pat automatiškai užpildoma)
- Tikslinė rūšis
- FAO kodas

3.10.2.6 Išplaukimas iš zonos (CREWS COX)

Šis pasisveikinimo pranešimas yra naudojamas prieš laivui išplaukiant iš Norvegijos vandenų.

Hail Message

EU Norway Other

Hail Message Type: Exit from zone (CREWS_COX) *

Catch on exit report

Port of landing: * [Edit List of Ports >>](#)

Save Cancel

48 paveikslas. Išplaukimo iš zonos pasisveikinimo pranešimas – Norvegija

Išplaukimo iš zonos pasisveikinimo pranešimo duomenys:

- Iškrovimo uostas

3.10.2.7 Uosto pranešimas (CREWS POR)

Šis pasisveikinimo pranešimas yra naudojamas laivui įplaukiant į Norvegijos uostą.

Hail Message

EU Norway Other

Hail Message Type: Port report (CREWS_POR) *

Predicted arrival date: Year: 2014 - Month: 09 - Day: 26 * Predicted arrival time: : * Get Date

Arrival port: * Edit List of Ports >

Landsite:

Quantity on board (Calculated)

Hail Message: CREWS_P...	
Species	ALB
Weight (kg)	200.0
Number	0

Catch to be landed

Species *	Live weight (kg) *	Number
▼		
▼		
▼		
▼		

Save Cancel

49 paveikslas. Uosto pranešimo pasisveikinimo pranešimas – Norvegija

Uosto pranešimo duomenys:

- Numatoma atvykimo data (naudojant funkciją „Gauti datą“, susijusi pozicija, jei tokia yra, taip pat automatiškai užpildoma)
- Numatomas atvykimo laikas (paspauskite *Ctrl + N*, jei norite, kad būtų įvestas dabartinis laikas)
- Atvykimo uostas
- Iškvrimo vieta
- Kiekis laive. Rūšis, gyvasis svoris (kg), skaičius

Pradedant nuo *vCatch 4.0.0* versijos, laimikio suformavimo funkcija buvo įdiegta Pasisveikinimo pranešimo CREWS POR dialogo lange. Suformuotas laimikis yra apskaičiuojamas pridėdam laimikį, kuris buvo įvestas „Išvykimas“, „Sugavimas“ ir „Perkrovimas“ → „Gavimas“ dialogo languose, o tuomet atimant laimikį, kuris buvo įvestas „Perkrovimas“ → „Davimas“ dialogo languose.

EU Norway Other

Hail Message Type: Port report (CREWS_POR) *

Arrival port:

Landsite:

Quantity on board (Calculated)

Hail Message: CREWS_P...

Species	Weight (kg)	Number

Catch to be landed

Species *	Live weight (kg) *	Number
<input type="text"/>	<input type="text"/>	<input type="text"/>
<input type="text"/>	<input type="text"/>	<input type="text"/>
<input type="text"/>	<input type="text"/>	<input type="text"/>
<input type="text"/>	<input type="text"/>	<input type="text"/>

[Edit List of Species >>](#)

Populate

Save Cancel

50 paveikslas. Mygtukas „Suformuoti“ Uosto pranešimo pasisveikinimo pranešime – Norvegija

3.10.2.8 Perkrovimo pranešimas (CREWS TRA)

Šis pasisveikinimo pranešimas yra naudojamas tuomet, kai laivas dalyvauja perkrovime jūroje, vykstančiame Norvegijos vandenyse.

EU Norway Other

Hail Message Type: Transshipment report (CREWS_TRA) *

Transshipment report

Transshipment type:

Transshipment date: Year: 2014, Month: 09, Day: 26. Transshipment time: : .

Position: Latitude: ° ' N. Longitude: ° ' E.

Transshipment port:

Transhipped to/from (Radio-call-sign):

[Edit List of Ports >>](#)

Quantity on board (Calculated)

Hail Message: CREWS_TRA

Species	Weight (kg)	Number
ALB	200.0	0

Catch to be on-loaded or off-loaded

Save Cancel

51 paveikslas. Perkrovimo pranešimo pasisveikinimo pranešimas – Norvegija

Perkrovimo pranešimo pasisveikinimo pranešimo duomenys:

- Perkrovimo tipas
- Perkrovimo data (naudojant funkciją „Gauti datą“, susijusi pozicija, jei tokia yra, taip pat automatiškai užpildoma)
- Perkrovimo laikas (paspauskite *Ctrl + N*, jei norite, kad būtų įvestas dabartinis laikas)
- Pozicija, pateikiama nurodant platumą ir ilgumą (naudojant funkciją „Gauti poziciją“, susijusi data taip pat automatiškai užpildoma)
- Perkrovimo uostas
- Perkrautas iš / į (Radijo šaukinys)
- Laimikis, kuris bus pakrautas arba iškrautas (rūšis, gyvasis svoris (kg), skaičius)

Pradedant nuo *vCatch 4.0.0* versijos, laimikio suformavimo funkcija buvo įdiegta Pasisveikinimo pranešimo CREWS TPA dialogo lange. Suformuotas laimikis yra apskaičiuojamas pridėdant laimikį, kuris buvo įvestas „Išvykimas“, „Sugavimas“ ir „Perkrovimas“→„Gavimas“ dialogo languose, o tuomet atimant laimikį, kuris buvo įvestas „Perkrovimas“→„Davimas“ dialogo languose.

Species	Live weight (kg)	Number

52 paveikslas. Mygtukas „Suformuoti“ Perkrovimo pranešimo pasisveikinimo pranešime - Norvegija

3.10.2.9 Tekstinės žinutės iš MS laukelio persiuntimas Laivo klientui

Kai Norvegija atmeta CREWS pranešimą su patvirtinimu (ACK), tai reiškia, jog šiame pranešime yra vienas ar daugiau klaidos kodų ir *vCatch* serveris persiunčia šiuos klaidos kodus Laivo klientui. Be to, Norvegija pateikia daugiau informacijos (t. y. laukelio, kuriame yra klaida, pavadinimą) tekstinės žinutės laukelyje MS. Pradedant nuo *vCatch 4.0.0* versijos, ši tekstinė žinutė gali būti persiųsta Laivo klientui, kad Laivo kliento naudotojas suprastų, kas turi būti ištaisyta.

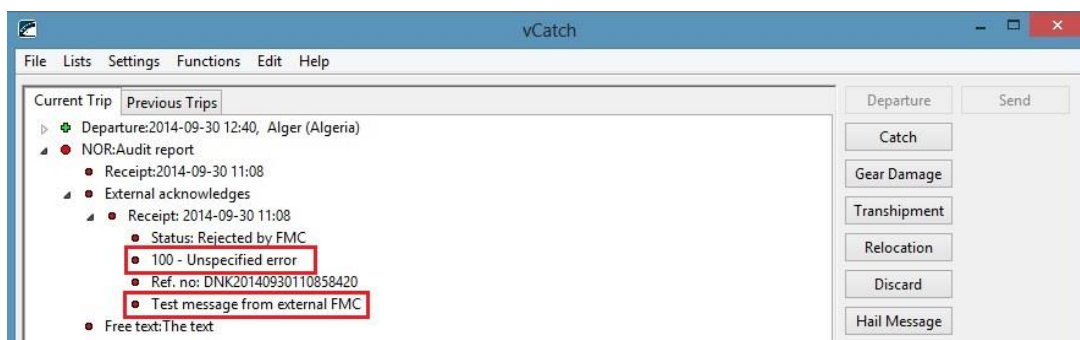

53 paveikslas. Atmestas pasisveikinimo pranešimas CREWS AUD su klaidos kodu ir papildoma tekstine žinute iš Norvegijos

3.10.2.10 CREWS pranešimų taisymas

Laivo klientas leidžia taisyti atitinkamus CREWS pasisveikinimo pranešimus, įskaitant DCA, POR ir TRA. Sutartyje tarp Norvegijos ir ES Komisijos taisymas yra aprašytas taip:

- DCA. Turi būti išsiunčiamas kiekvieną dieną iki 23.59 UTC. Gali būti taisomas iki kitos dienos 12.00 UTC
- POR. Turi būti išsiunčiamas prieš 2 valandas iki įplaukimo į uostą. Gali būti taisomas ir atšaukiamas.
- TRA. Duodantis laivas turi išsiųsti prieš 24 valandas iki perkrovimo. Perkrovus, gaunantis laivas turi išsiųsti ne vėliau nei po 1 valandos. Gali būti taisomas ir atšaukiamas.

Laivo klientas leidžia ir vėliau atlikti taisymus, pavyzdžiui, DCA pranešimo, tačiau žurnalo kapitonas yra atsakingas už atitinkamų teisės aktų laikymąsi.

Žemiau yra pateiktas atvertas žurnalas, kuriame parodytas Danijos žvejybos laivas šiuo metu žvejojantis Norvegijos vandenyse. Kaip galima matyti, žurnalą vis dar sudaro „Išvykimas“, CREWS „Įplaukimas į zoną“ (COE), vienas „Sugavimas“ ir tuomet CREWS „Detali žvejybos veikla“ (DCA). Visi įrašai buvo išsiųsti į vCatch serverį, kurio atsakymas į juos pažymėtas žaliu būsenos ženklu.

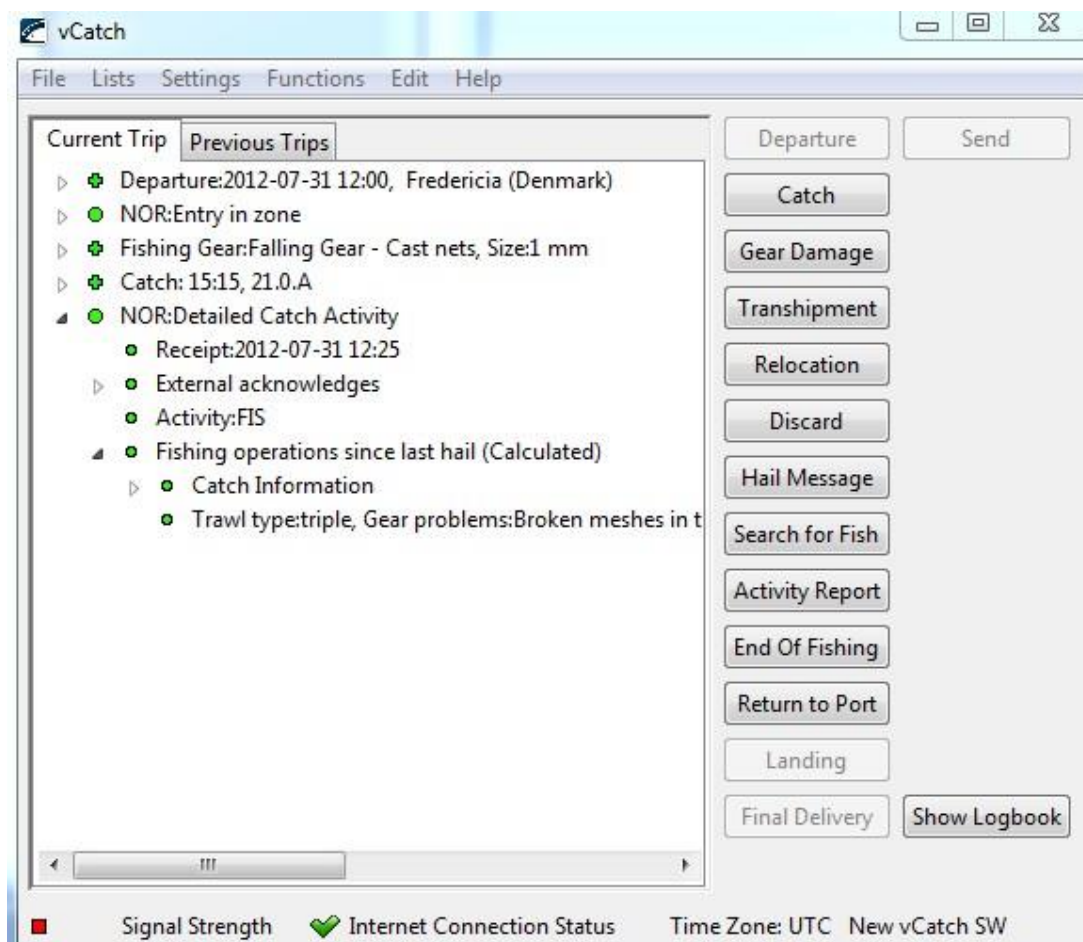

54 paveikslas. CREWS pranešimo koregavimas, 1 iliustracija – atvertas žurnalas su, pvz., sugavimu ir DCA

Dabar DCA įrašas gali būti redaguojamas spustelėjus įrašą dešiniuju pelės klavišu ir pasirinkus „Redaguoti“. Tai padarius, atveriamas žemiau parodytas dialogo langas. Kadangi iš dalies sugavimo veiklą apskaičiuoja laivo klientas, ne visą informaciją, esančią šiame kliento programos dialogo lange, galima redaguoti. Tačiau bus galima, pavyzdžiui, pakeisti veiklą, pridėti partnerio laivą arba pridėti / pakeisti tokius atributus kaip žvejybos įrankio ilgis / kablių skaičius, tralo tipas, įrankių problemos ir išteklių. Norėdami pakeisti vieną ar daugiau iš šių reikšmių, įveskite pageidaujamas reikšmes ir paspauskite mygtuką „Išsaugoti“. Dabar DCA įrašas pagrindiniame lange pasirodys kaip neišsiųstas, t. y. būsenos ženklas bus raudonas ir turės būti pakartotinai išsiųstas, paspaudžiant mygtuką „Išsaugoti“.

Species	ALF	Weight (kg)	Number
ALF		500	0

55 paveikslas. CREWS pranešimo taisydas, 2 iliustracija – DCA redagavimas

Jeigu yra faktinio sugavimo, nurodyto DCA, pasikeitimų, pirmiausiai turi būti ištaisytas atitinkamas sugavimo įrašas (-ai). Žemiau esančiame paveiksle pateiktas pavyzdys, kuriame parodyta, kaip buvo ištaisytas anksčiau DCA įvesto sugavimo įrašas.

Event
Departure: 2012-07-31 12:00, Fredericia (Denmark)
NOR: Entry in zone
Fishing Gear: Falling Gear - Cast nets, Size: 1 mm
Catch: 15:15, 21.0.A
NOR: Detailed Catch Activity

56 paveikslas. CREWS pranešimo taisydas, 3 iliustracija – redaguotas sugavimas

Susijusiame DCA nebus automatiškai rodomi pakeitimai, padaryti Sugavimo lange. Jei norite, kad tai būtų padaryta, DCA taip pat turi būti pageduotas ir, jeigu apskaičiuotas sugavimas yra teisingas, išsaugotas paspaudus mygtuką „Išsaugoti“. Tai atlikus, bus gautas toliau pateiktas rezultatas.

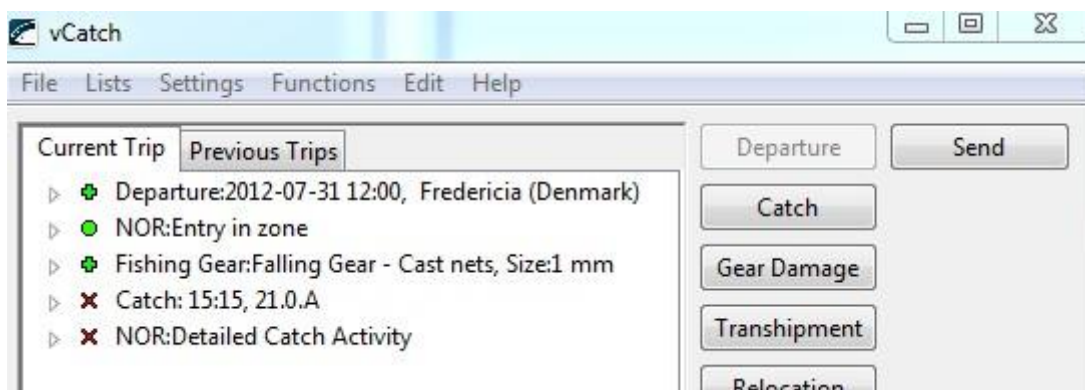

57 paveikslas. CREWS pranešimo taisykas, 4 iliustracija – paredaguotas sugavimas

Kaip matyti aukščiau pateiktame paveiksle, tiek sugavimo, tiek ir DCA įrašai yra pakeisti ir, paspaudus mygtuką „Išsaugoti“, pakeisti įrašai bus perduoti ŽSC. Svarbu pažymėti, kad vien tik pakeičiant ir išsiunčiant vieną ar daugiau sugavimo įrašą (-ų) neatnaujinant DCA, pakeitimai DCA nebus padaryti vietos institucijoje ir dėl šios priežasties pataisymai nebus išsiųsti į Norvegiją.

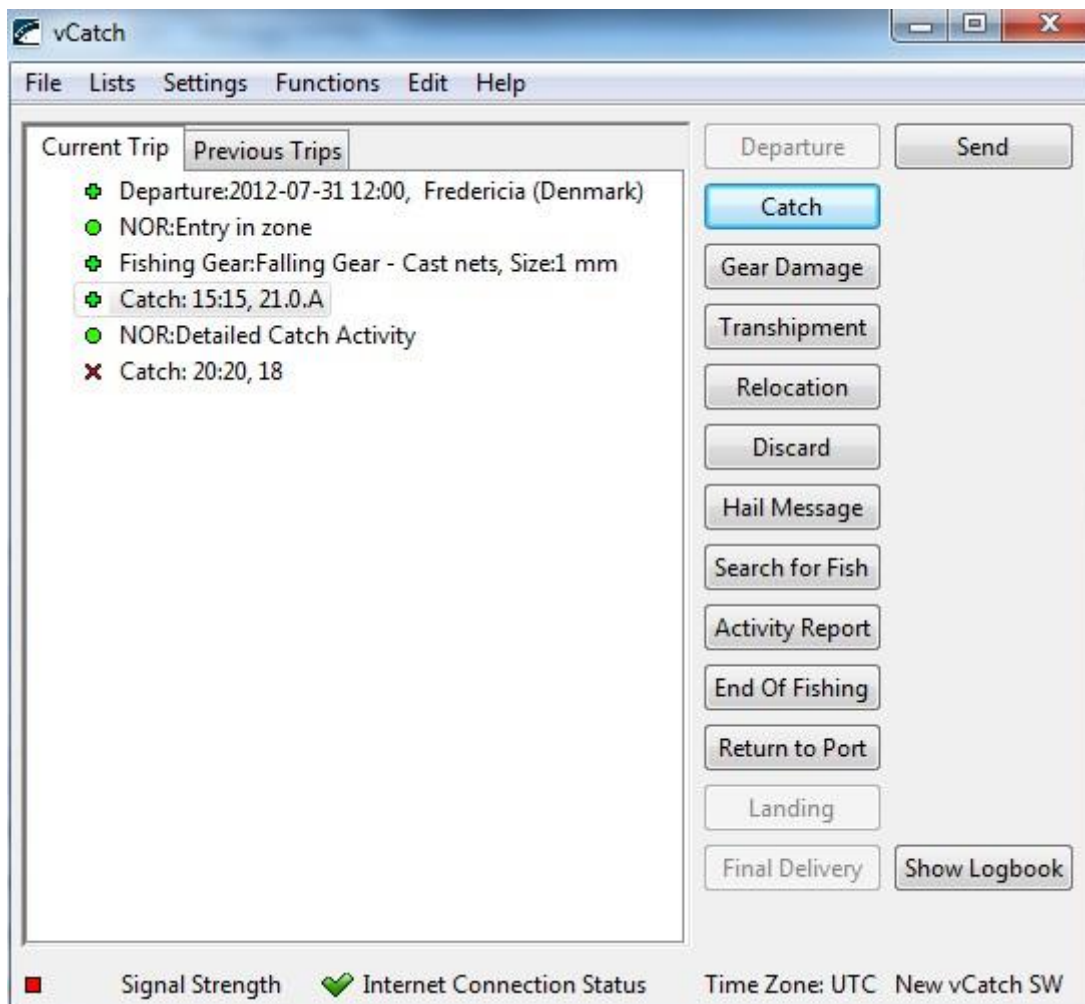

58 paveikslas. CREWS pranešimo taisykas, 5 iliustracija – pridėtas naujas sugavimo įrašas

Naujo sugavimo įrašo į jau išsiųstą DCA įtraukti nebegalima. Todėl jei norite pridėti naują sugavimą, padarius sugavimo įrašą turi būti išsiųstas ir kitas DCA. Aukščiau pateiktame paveikslėlyje sugavimo įrašas yra pridėtas kaip kitas įrašas po anksčiau išsiųsto sugavimo ir DCA.

Kaip jau buvo nurodyta anksčiau, taip pat galima redaguoti perkrovimo ir uosto pasisveikinimo pranešimus. DCA pasisveikinimo pranešimai gali būti redaguojami spustelint susijusius įrašus dešiniuoju pelės klavišu ir tuomet pasirenkant meniu „Redaguoti“.

3.10.2.11 CREWS pranešimų atšaukimas

Pradedant nuo *vCatch v4.0.0B* versijos, yra atsiradusi galimybė kai kuriuos CREWS pranešimus atšaukti. CREWS pranešimai „Įplaukimas į zoną“, „Išplaukimas iš zonos“ ir „Kontrolinis taškas / plotas“ gali būti atšaukti. Atšaukimo veiksmas galimas tik tuomet, kai CREWS pranešimo būsenos ženklas yra žalias apskritimas.

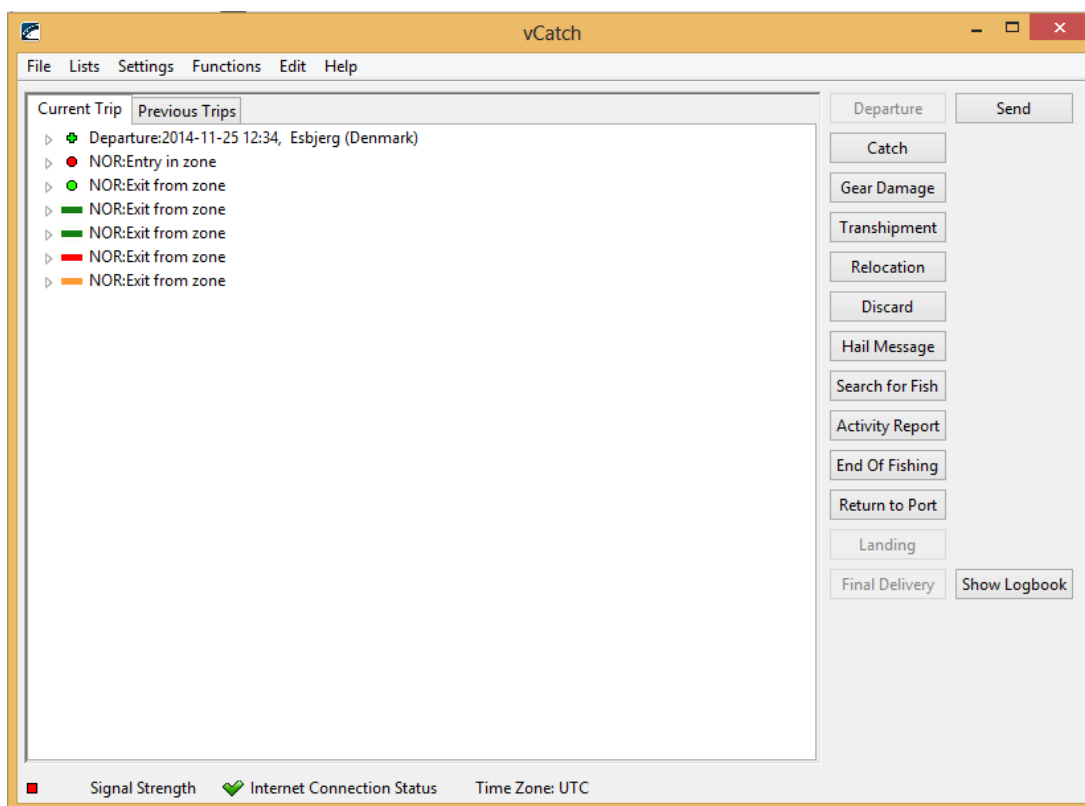

59 paveikslas. Atšaukti CREWS pranešimai

3.10.3 Kiti

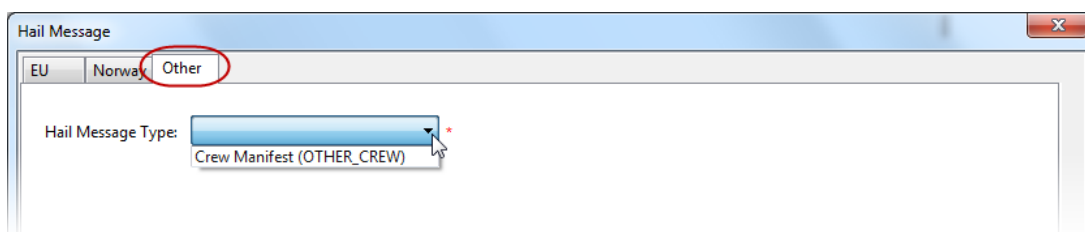

60 paveikslas. Kortelė „Kiti“

3.10.3.1 Įgulos manifestas

Įgulos manifestu yra pranešama ŽSC, kas sudaro einamojo reiso įgulą (gali būti konfigūruojama ir jūsų ŽSC gali būti nusprendęs šios informacijos nerodyti).

3.11 Žuvies paieška

Šiame skyrelyje galima nurodyti, kur laivas pradeda ieškoti žuvies (šią funkciją ŽSC gali konfigūruoti ir ji gali būti nerodoma). Apžvalgos lange pasirinkite „Žuvies paieška“.

- Start Search Time, Position and Target Species**
 - Date: Year (2011), Month (11), Day (01), Time (: 00), Get Date button
 - Position: Latitude (), Longitude (), N/E dropdowns, Get Position button
 - Target Species: dropdown menu
- End Search Time and Position**
 - Date: Year (2011), Month (11), Day (01), Time (: 00), Get Date button
 - Position: Latitude (), Longitude (), N/E dropdowns, Get Position button
- Buttons: Save, Cancel

62 paveikslas. Žuvies paieška

Žuvies paieškos duomenys:

3.11.1.1.1 Paieškos pradžios laikas, pozicija ir tikslinė rūšis

- Žuvies paieškos pradžios data ir laikas
- Žuvies paieškos pradžios pozicija, nurodant platumą ir ilgumą (konfigūruojama)
- Tikslinė rūšis (konfigūruojama)

3.11.1.1.2 Paieškos pabaigos laikas ir pozicija

- Žuvies paieškos pabaigos data ir laikas
- Žuvies paieškos pabaigos pozicija, nurodant platumą ir ilgumą (konfigūruojama).

Naudojant funkciją „Gauti datą“, susijusi pozicija, jei tokia yra, taip pat automatiškai užpildoma. Jei naudojama funkcija „Gauti poziciją“, susijusi data taip pat automatiškai užpildoma.

3.12 Veikla

Šiame skyrelyje pateikiami veiklos siuntimo duomenys (šią funkciją ŽSC gali konfigūruoti ir ji gali būti nerodoma). Apžvalgos lange pasirinkite „Veikla“.

Activity Report

Date: Year: 2011 - Month: 10 - Day: 18 * Time: : 00 *

Activity Report: *

Save Cancel

63 paveikslas. Veikla

Veiklos duomenys:

- Pranešimo data ir laikas (paspauskite *Ctrl + N*, jei norite, kad būtų įvestas dabartinis laikas)
- Veikla. Pranešimas, kurį norite išsiųsti

3.13 Žvejybos pabaiga

Šiame skyrelyje pateikiama išsami informacija apie žvejybos pabaigos deklaracijų siuntimą.

Kai įvykdote žurnalo užbaigimo operaciją, dar prieš sugrįžtant į uostą galite perduoti „Žvejybos pabaigos“ deklaraciją.

Apžvalgos lange pasirinkite „Žvejybos pabaiga“.

End Of Fishing

Date: Year: 2011 - Month: 10 - Day: 18 * Time: : 00 * Get Date

Latitude: * N * Longitude: * E * Get Position

Save Cancel

64 paveikslas. Žvejybos pabaiga

Žvejybos pabaigos informacija:

- Paskutinės žvejybos operacijos pabaigos data ir laikas (paspauskite *Ctrl + N*, jei norite, kad būtų įvestas dabartinis laikas)
- Pozicija, nurodant platumą ir ilgumą (konfigūruojama)

Naudojant funkciją „Gauti datą“, susijusi pozicija, jei tokia yra, taip pat automatiškai užpildoma. Jei naudojama funkcija „Gauti poziciją“, susijusi data taip pat automatiškai užpildoma.

Naują sugavimo informaciją, atsižvelgiant į sukonfigūravimą, galima įvesti arba neįvesti po to, kai įvedama Žvejybos pabaiga.

vCatch neturi Žvejybos pabaigos deklaracijos pašalinimo funkcijos.

3.14 Patikrinimų deklaracijos

Kai patikrinimas yra vykdomas laive, laivo tikrintojas gali prie žurnalo pridėti vieną ar daugiau patikrinimų deklaracijų (gali būti konfigūruojama ir jūsų ŽSC gali būti nusprendęs šios informacijos nerodyti).

Norėdami įvesti patikrinimų deklaracijas, pasirinkite „Registruoti patikrinimą“ iš „Funkcijų“ meniu (šią funkciją ŽSC gali konfigūruoti ir ji gali būti nerodoma). Atminkite, kad šią funkciją leidžiama vykdyti tik institucijoms / tikrintojams, o ne laivo kapitonui.

65 paveikslas. Patikrinimų deklaracija

Patikrinimų deklaracijos duomenys:

- Pažymėti patikrinimą. Kol šis žymimasis langelis nebus pažymėtas varnele, tol visi likę laukeliai bus neaktyvūs
- Patikrinimo data
- Patikrinimo laikas (paspauskite *Ctrl + N*, jei norite, kad būtų įvestas dabartinis laikas)
- Tikrinanti valstybė
- Paskirtasis tikrintojas (4 skaitmenų numeris, identifikuojantis tikrintoją)
- Inspektorius šalis
- Apžiūros uostas
- Įvedant patikrinimo poziciją, nurodoma platumas ir ilgumas

Kai tik patikrinimų deklaracija yra išsaugoma, langas uždaromas ir apžvalgos langas atnaujinamas pagal naują informaciją.

Išsiuntus patikrinimų deklaraciją, jos redaguoti nebegalima.

- Iškrautas laimikis. Kiekvieno laimikio atveju nurodoma: FAO kodas, ekonominė zona, rūšys, žuvies dydžio klasifikacija, perdirbimas, svoris po perdirbimo (kg) / skaičius, šviežumo kategorija, saugojimas, pateikimas, konvertavimo koeficientas, pakavimo tipas, pakavimo vienetų skaičius, vidutinė masė vienetui, sugavimo tipas, laivo ID ir įrankio tipas (ši informacija gali būti konfigūruojama ir jūsų ŽSC gali būti nusprendęs rodyti tik kai kuriuos iš šių elementų). Gyvasis svoris dalyje „Iškrovimas“ yra apskaičiuojamas sudauginant reikšmes „Svoris po perdirbimo (kg)“ ir „Konvertavimo koeficientas“.

Aktyvuodami mygtuką „Suformuoti“, pamatysite savo laimikį laive. Pasirinkus vieną ar daugiau laimikių ir tuomet paspaudus mygtuką „Suformuoti“, duomenys bus automatiškai nukopijuojami į lentelę „Iškrovimas“.

68 paveikslas. Laimikis laive

Norėdami pridėti vieną ar daugiau transporto deklaracijų prie iškrovimo deklaracijos, paspauskite mygtuką „Pridėti transporto informaciją“ (gali būti konfigūruojama ir jūsų ŽSC gali būti nusprendęs šios informacijos nerodyti). Transporto deklaracija yra naudojama žuvies, kuri nėra iškraunama ir parduodama tiesiai pirkėjui, o vietoj to yra iškraunama į transporto priemonę, pvz., sunkvežimį, ir tuomet transportuojama pirkėjui kitoje šalyje, deklaravimui.

Transporto deklaracija yra atveriamą naujoje kortelėje ir kiekvienoje naujoje kortelėje pateikiamas transporto dokumentas.

69 paveikslas. Transporto deklaracija

Transporto deklaracijos informacija:

- Paskirties vieta. Standartinis *vCatch* uosto kodas arba *UN LOCODE* formatu CC PPP, pvz., „DE BER“.
- Transporto priemonės registracijos numeris
- Krovos data
- Iškrovimo vieta. Standartinis *vCatch* uosto kodas arba *UN LOCODE* (formatu CC PPP, pvz., „DE BER“).
- Gavėjo (-ų) pavadinimas (-ai). Vieno (ar daugiau) krovinio gavėjo pavadinimas.
- Gavėjo (-ų) adresas (-ai)
- Sugautas kiekis, kuris bus transportuojamas. Jeigu sugautas kiekis, kuris bus transportuojamas, jau yra nurodytas iškrovimo deklaracijoje, tiesiog pažymėkite varnele žymimąjį langelį „Naudokite sugautą kiekį, kaip nurodyta iškrovime“.

Jeigu tai dar nebuvo nurodyta iškrovimo deklaracijoje, užpildykite šiuos duomenis: FAO kodas, ekonominė zona, rūšys, žuvies dydžio klasifikacija, perdirbimas, svoris po perdirbimo (kg), skaičius, šviežumo kategorija, saugojimas, pateikimas, konvertavimo koeficientas, pakavimo tipas, pakavimo vienetų skaičius, vidutinė masė vienetui, sugavimo tipas, laivo ID ir įrankio tipas (ši informacija gali būti konfigūruojama ir jūsų ŽSC gali būti nusprendęs rodyti tik kai kuriuos iš šių elementų). Gyvasis svoris transporto deklaracijoje yra apskaičiuojamas sudauginant reikšmes „Svoris po perdirbimo (kg)“ ir „Konvertavimo koeficientas“.

Aktyvuodami mygtuką „Suformuoti“, pamatysite savo laimikį laive. Pasirinkus vieną ar daugiau laimikių ir tuomet paspaudus mygtuką „Suformuoti“, duomenys bus automatiškai nukopijuojami į lentelę „Laimikis laive“.

FAO Code	Econ. Zone	Species	Fish size class	Processed weight (kg)	Live weight (kg)	Number	Preservation	Presentation	Conversion Factor	Include row
27.0.B	ENR	WHR	Normal size fish	5,000				All guts removed		<input type="checkbox"/>

70 paveikslas. Laimikis laive

Norėdami pašalinti transporto dokumento kortelę, vėl paspauskite mygtuką „Pašalinkite šią transporto deklaraciją“.

3.17 Žurnalo užbaigimas

Šiame skyrelyje pateikiama išsami informacija apie žurnalo užbaigimą. Apžvalgos lange pasirinkite „Žurnalo užbaigimas“.

Final Delivery

Date: Year: 2011 - Month: 10 - Day: 18 * Time: : 00 *

Logbook Responsible: *

Save Cancel

71 paveikslas. Žurnalo užbaigimas

Paspaudus mygtuką „Siųsti“ (apžvalgos lange), žurnalas išsiunčiamas žuvininkystės institucijoms, tačiau, kol nebus įvesta informacija žurnalo užbaigimo lange, žurnalas liks atvertas ir galės būti toliau redaguojamas.

Jeigu norėsite sukurti naują žurnalą kitai kelionei, einamąjį žurnalą turėsite užverti, įvesdami informaciją lange „Žurnalo užbaigimas“.

Galima sukurti ir perduoti jau užvertų žurnalų iškrovimo deklaracijas – žr. 3.21 skyrelį.

Žurnalo užbaigimo duomenys:

- Žurnalo užbaigimo data ir laikas (paspauskite *Ctrl + N*, jei norite, kad būtų įvestas dabartinis laikas)
- Atsakingas už žurnalą. Asmens, suvedusio informaciją į žurnalą, vardas ir pavardė

3.18 Žurnalo pastabos

Comment

Save Cancel

72 paveikslas. Žurnalo pastabų langas

Tekstinę pastabą galite pridėti prie kiekvieno pagrindinio žurnalo įrašo, kurį sukuriate. Norėdami tai padaryti, pažymėkite įrašą ar bet kurią jo dalį apžvalgos lange ir pasirinkite elementą „Pridėti pastabą“ iš meniu „Redaguoti“ (kitas būdas tai padaryti yra spustelėti elementą apžvalgos lange dešiniuoju pelės klavišu). Jei norite pastabą pašalinti, pasirinkite meniu elementą „Pašalinti pastabą“.

3.19 Parodyti žurnalą

Paspaudus mygtuką „Parodyti žurnalą“ (apžvalgos meniu), žurnalas rodomas žiniatinklio naršyklėje (HTML formatu) pagal tradicinių popierinių žurnalų formos pavyzdį.

Fishing Gear Gear Type: DRH Mesh Size (mm): 1 Number: 2		Table of Content Departure Fishing Gear Catch																				
Catch Catch Type: BOTH																						
Position Stat. Rectangle: 32A1 Latitude: 2°05'N/4°08'E	Start Time Date: 2012-09-24 13:00																					
Position Stat. Rectangle: 22A7 Latitude: 20°50'N/40°83'E	End Time Date: 2012-09-24 14:00																					
Catch <table border="1"> <thead> <tr> <th>FAO Code</th> <th>Econ. Zone</th> <th>Stat. Rectangle</th> <th>Species</th> <th>Quantity</th> </tr> </thead> <tbody> <tr> <td>21.0.A</td> <td>DEU</td> <td>33A9</td> <td>AES</td> <td>100</td> </tr> <tr> <td>21.0.A</td> <td>DEU</td> <td>33A9</td> <td>ALB</td> <td>200</td> </tr> <tr> <td>21.0.A</td> <td>DEU</td> <td>33A9</td> <td>OYA</td> <td>300</td> </tr> </tbody> </table>			FAO Code	Econ. Zone	Stat. Rectangle	Species	Quantity	21.0.A	DEU	33A9	AES	100	21.0.A	DEU	33A9	ALB	200	21.0.A	DEU	33A9	OYA	300
FAO Code	Econ. Zone	Stat. Rectangle	Species	Quantity																		
21.0.A	DEU	33A9	AES	100																		
21.0.A	DEU	33A9	ALB	200																		
21.0.A	DEU	33A9	OYA	300																		
Joint Fishing <table border="1"> <thead> <tr> <th>Port</th> <th>Name</th> <th>Nationality</th> <th>Radio Call Sign</th> <th>Gear Type</th> </tr> </thead> <tbody> <tr> <td>223344</td> <td>Vilius Vessel</td> <td>DNK</td> <td>Sign11</td> <td>DRH</td> </tr> </tbody> </table>			Port	Name	Nationality	Radio Call Sign	Gear Type	223344	Vilius Vessel	DNK	Sign11	DRH										
Port	Name	Nationality	Radio Call Sign	Gear Type																		
223344	Vilius Vessel	DNK	Sign11	DRH																		

73 paveikslas. Parodyti žurnalą

Pradedant nuo vCatch 4.0.0 versijos, vCatch elektroniniame žurnale buvo įdiegtas pakeitimų žurnalas, kad Laivo kliento naudotojas ir žuvininkystės institucijos galėtų matyti kiekvieną naudotojo padarytą pakeitimą. Pakeitimų žurnalas rodo tai, kas žurnale buvo redaguota, t. y. seni duomenys yra perbraukiami, o nauji duomenys rodomi naujoje eilutėje. Prie senų duomenų rodoma duomenų redagavimo data.

vCatch eLogbook DZA187	
Departure Vessel Port Reg. No: 1235467 Vessel Name: Susanne Nationality: DZA Radio Call Sign: 3333333 Master: Master	Departure Port Port code: X1211 Name: Alger Nation code: DZA
Date Date: 10/3/14 12:34 PM UTC 10/3/14 9:04 AM UTC Date: 10/3/14 12:36 PM UTC	
<small>This report was generated at 2014/10/03 12:05:58</small>	

74 paveikslas. Pakeitimų žurnalas vCatch elektroniniame žurnale

3.20 Informacijos siuntimas žuvininkystės institucijoms

Jums išsaugojus informaciją programoje vCatch, viskas yra saugoma tik lokaliai. Bet kuriuo kelionės metu duomenų eilutės, esančios apžvalgos lango kortelėje „Einamasis reisas“, gali būti perduotos žuvininkystės institucijoms, siekiant užtikrinti, kad pranešimai bus pateikti laiku.

Išsaugotos informacijos perdavimo būseną atspindi kiekvienos apžvalgos lango eilutės kairėje pusėje pateiktas ženklas (žr. 2.2. skyrelį)

Norėdami išsiųsti informaciją, apžvalgos lange paspauskite mygtuką „Siųsti“. Prieš išsiunčiant duomenis, gali atsirasti pranešimas, informuojantis apie failo, kurį ketinate perduoti, dydį ir paprašyta patvirtinti perdavimą.

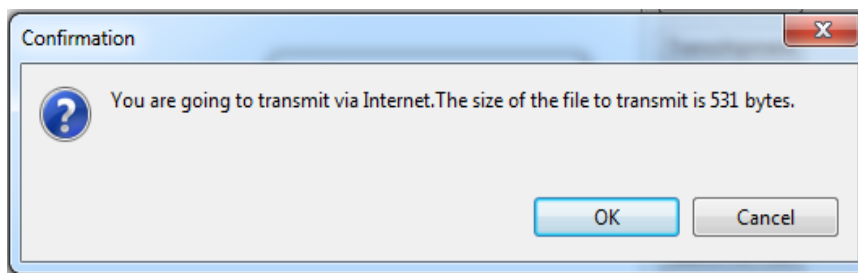

75 paveikslas. Patvirtinimo langas

Po jūsų patvirtinimo, duomenys bus išsiųsti. Žurnalas liks atvertas ir galės būti toliau redaguojamas.

Jei norite užverti žurnalą, prieš išsiųsdami žurnalą turite įvesti informaciją žurnalo užbaigimo lange (apžvalgos lange pasirinkite „Žurnalo užbaigimas“).

3.21 Ankstesni žurnalai (kortelė „Ankstesni reisai“)

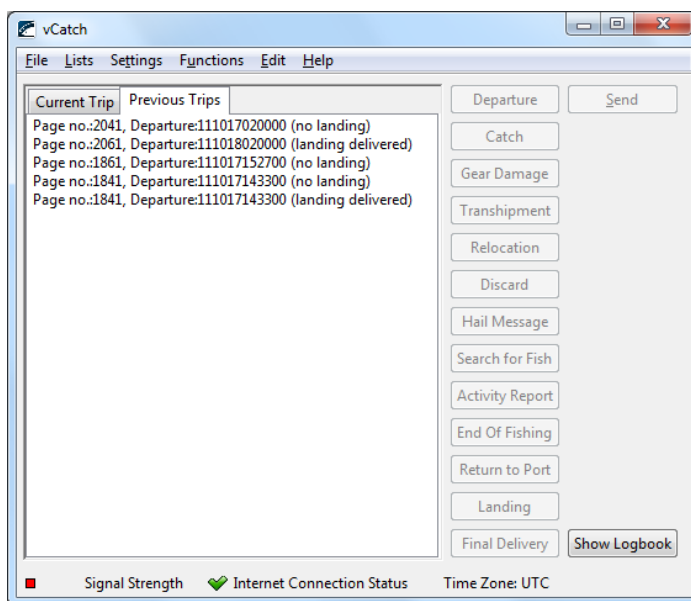

76 paveikslas. Apžvalgos langas su ankstesniais, neužbaigtais žurnalais

Kortelėje „Ankstesni reisai“ yra pateikiamas užvertų žurnalų sąrašas. Uždarytu žurnalu yra laikomas žurnalas su išsiųsta žurnalo užbaigimo informacija. Pagal numatytąjį nustatymą rodomi per pastarąsias 48 valandas užverti žurnalai. Tai gali būti konfigūruojama ir jūsų ŽSC gali būti pasirinkęs kitą reikšmę.

Pasirinkite žurnalą, spustelėdami jį sąrašė (arba nueidami iki jo *TAB* ir (arba) rodyklių klavišais). Spustelėkite mygtuką „Iškrovimas“, jei norite redaguoti ar pridėti iškrovimo deklaraciją prie žurnalo; spustelėkite mygtuką „Siųsti“, jei norite išsiųsti žurnalą ŽSC.

Uždaryti žurnalai gali skirtis savo būsenomis, kurios yra nurodomos prie jų pavadinimų. Būsenos yra tokios: „nėra iškrovimo“, „neišsiųstas iškrovimas“, „išsiųstas iškrovimas“ ir „pristatytas iškrovimas“. Toliau pateikiama išsami informacija, paaiškinanti šias būsenas:

- **Nėra iškrovimo.** Jeigu iškrovimo informacija nebuvo įtraukta į žurnalą prieš išsiunčiant žurnalo užbaigimo informaciją, pirminė žurnalo, įtraukto į užvertų žurnalų sąrašą, būseną yra „nėra iškrovimo“.

Į šiuos žurnalus, kurių būseną yra „nėra iškrovimo“, galima įvesti iškrovimo informaciją, pasirenkant žurnalą ir spustelint „Iškrovimas“, o tuomet atsivėrusiame iškrovimo dialogo lange įvedant iškrovimo informaciją, kaip nurodyta Ankstesniuose žurnaluose (kortelė „Ankstesni reisai“). Įvedus iškrovimo informaciją, žurnalo būseną pasikeičia į „neišsiųstas iškrovimas“.

- **Neišsiųstas išskrovimas.** Žurnaluose, kurių būseną yra „neišsiųstas išskrovimas“, galima redaguoti išskrovimo informaciją arba ją išsiųsti, pasirenkant žurnalą ir spustelint „Išskrovimas“ arba „Siųsti“. Spustelėjus „Siųsti“, žurnalo būseną pasikeičia į „išsiųstas išskrovimas“.
- **Išsiųstas išskrovimas.** Žurnalų, kurių būseną yra „išsiųstas išskrovimas“, atveju laukiama gavimo patvirtinimo iš žuvininkystės institucijos. Kai bus gautas gavimo patvirtinimas, žurnalo būseną pasikeičia į „pristatytas išskrovimas“. Galima pakartoti siuntimą, kol bus gautas gavimo patvirtinimas.
- **Pristatytas išskrovimas.** Žurnalai, kurių būseną yra „pristatytas išskrovimas“, yra tokie žurnalai, kurių išskrovimo informacija buvo suvesta prieš išsiunčiant žurnalo užbaigimo informaciją, arba tokie žurnalai, kurių išskrovimo informacija buvo įvesta vėliau ir yra gautas jos gavimo patvirtinimas iš žuvininkystės institucijos. Žurnalai, kurių būseną yra „pristatytas išskrovimas“, negali būti siunčiami arba redaguojami.

Visų būsenų žurnalus galima peržiūrėti spustelėjus „Parodyti žurnalą“.

3.22 Tekstiniai pranešimai

Programoje *vCatch* yra galimybė siųsti ir gauti tekstinius pranešimus tarp serverio ir kliento.

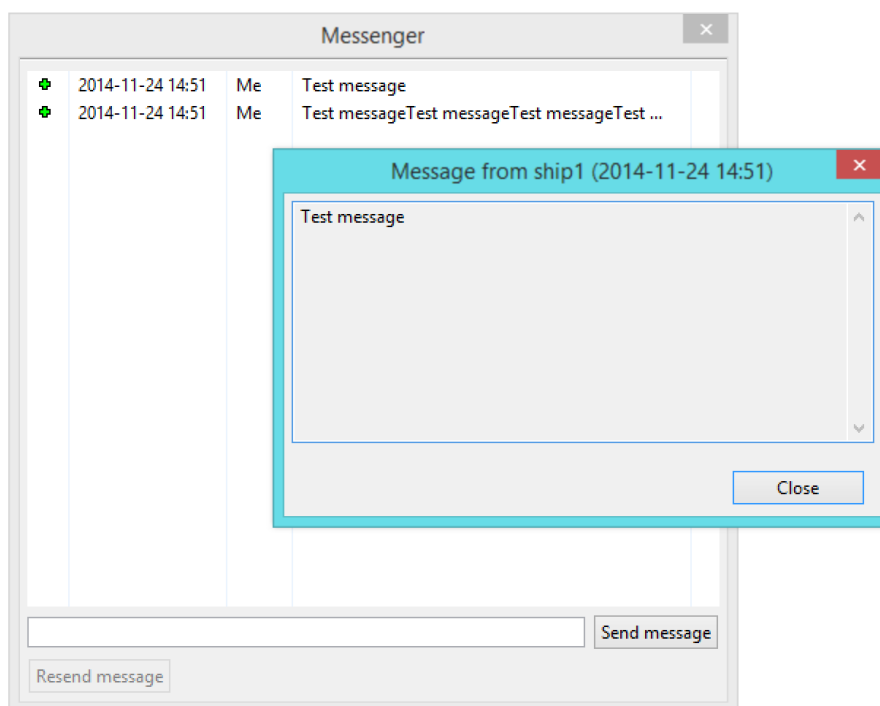

77 paveikslas. Tekstinių pranešimų langas

Veiksmų sąrašė yra mygtukas, atveriantis pranešimų langą. Jeigu yra naujų pranešimų, naujų pranešimų skaičius yra rodomas ant mygtuko. Jeigu baigėsi laikas arba kilo kitų ryšių problemų, galima pakartoti pranešimo siuntimą.

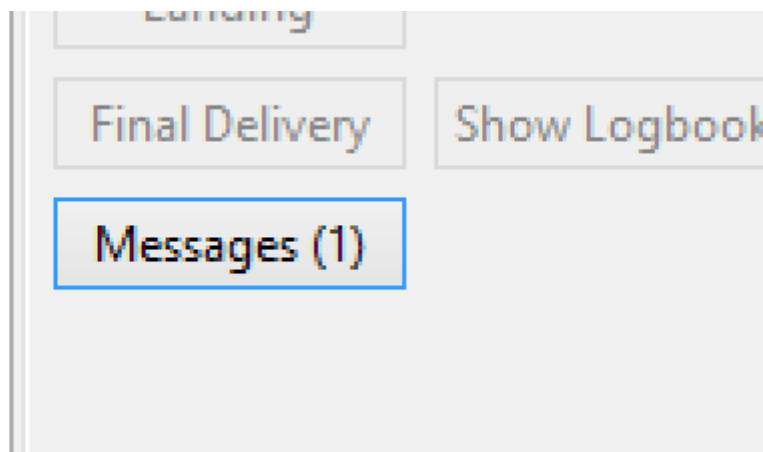

78 paveikslas. Skaitmuo skliausteliuose rodo, kiek naujų pranešimų buvo gauta iš serverio

Kliento nustatymuose galima nustatyti didžiausią tekstinių pranešimų, kurie bus laikomi istorijoje, skaičių.

Standard Information

Use information from current logbook

Visible Ident.: 1234

Vessel Name: test

Radio Call Sign: OVJA

Nationality: Albanija

Master: master

[Edit List of Vessel Masters >>](#)

Home Port

Use Default Home Port

Home Port: BURTONPORT (IRL) [Edit List of Ports](#)

Catch table

Number of rows in Catch: 4

Number of rows in Landing: 10

Text messages

Number of text messages to keep in history: 20

Save Cancel

79 paveikslas. Didžiausias pranešimų, laikomų istorijoje, skaičius

4 vCatch individualizavimas

Be laivų, pirkėjų, žvejybos įrankių ir kt. sąrašų, išvardytų skyrelyje „2.3 Pradinių verčių sąrašų apibrėžimas“, vCatch suteikia galimybę individualizuoti toliau nurodytus sąrašus:

- Rūšys
- Valstybės
- FAO kodai (vandenys)
- Ekonominės zonos
- Būklė (laimikio)
- Pasisveikinimo pranešimai

Individualizavimas yra neprivalomas, tačiau gali būti naudingas, norint, pavyzdžiui, sumažinti rūšių, iš kurių turite rinktis, kai žurnale registruojate sugavimą, skaičių, kadangi vCatch pagal numatytąjį nustatymą pateikia visus šių sąrašų elementus, kuriuos sistema palaiko. Individualizuodami sąrašus, galite apriboti pasirinkimą tais elementais, kuriuos tikėtės realiai naudoti, ir paslėpti tuos, kurie jums greičiausiai nebus reikalingi.

Rūšių sąrašas atveriamas atskirame lange; valstybių, FAO kodų, ekonominių zonų, būklių ir pasisveikinimo pranešimų sąrašai yra redaguojami lange „Standartiniai sąrašai“, kaip yra parodyta žemiau.

4.1 Rūšys

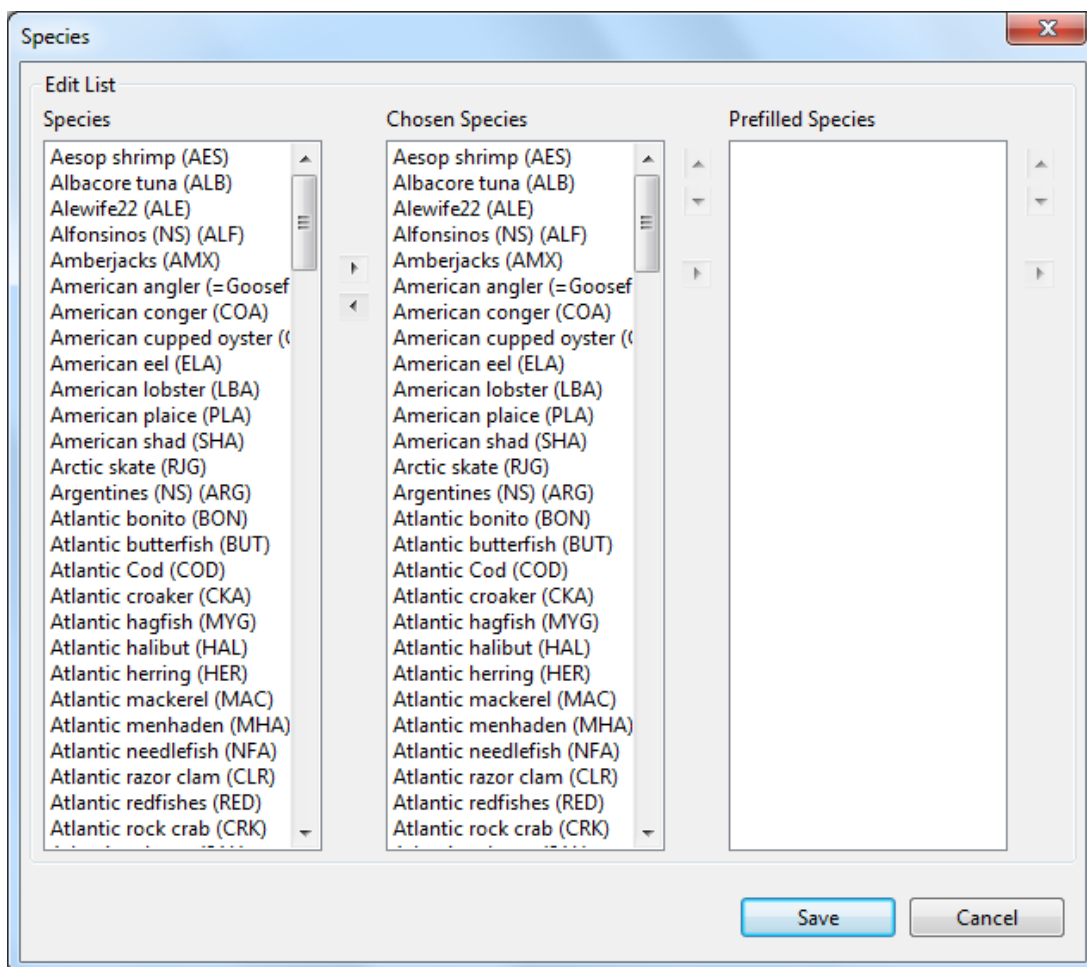

80 paveikslas. Rūšių langas

Kiekvienam žurnalo įrašo tipui, kuriuo registruojami sugavimo duomenys, reikia pasirinkti rūšį. Norėdami atverti rūšių langą, pasirinkite elementą „Rūšių sąrašas“ iš meniu „Sąrašai“.

Lange pateikiami trys sąrašai, į kuriuos arba iš kurių galite perkelti elementus ir (ar) juos pertvarkyti naudodamiesi rodyklių mygtukais. Sąraše „Rūšys“ pateikiamos visos sistemai žinomos rūšys; sąraše „Pasirinktos rūšys“ pateikiamas rūšių, kurios yra nustatytos kaip galimi pasirinkimo variantai registruojant sugavimą, pogrupis (pagal numatytąjį nustatymą jame pateikiami tie patys elementai kaip ir sąraše „Rūšys“, tačiau šių elementų skaičius gali būti sumažintas naudojantis rodyklių mygtukais); sąraše „Užpildytos rūšys“ pateikiama numatytųjų rūšių, kurios užpildomos pagal numatytąjį nustatymą, kai sukuriate naują sugavimo įrašą, grupę.

4.2 Standartiniai sąrašai

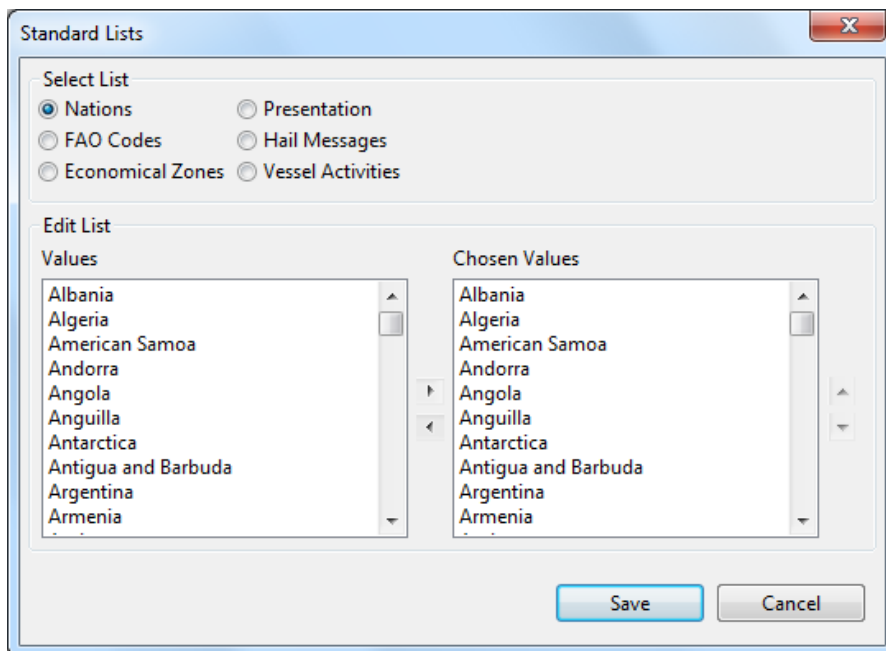

81 paveikslas. Standartinių sąrašų langas

Norėdami pageduoti standartinius sąrašus, atverkite elementą „Standartiniai sąrašai“ iš meniu „Sąrašai“, tuomet pažymėkite sąrašo, kurį norite individualizuoti, tipą (pagal numatytąjį nustatymą parenkamas sąrašas „Valstybės“). Polangyje „Redaguoti sąrašą“ pateikiami du sąrašai: kairėje pusėje („Reikšmės“) – bendras visų sistemai žinomų elementų sąrašas (pvz., visos pasaulio valstybės, vykdančios žvejybą); dešinėje pusėje („Pasirinktos reikšmės“) – iš bendro sąrašo pasirinkti elementai, kurie rodomi visur kitur sistemoje, kai jums reikia įvesti informaciją, pvz., laimikio būklę.

Norėdami sutrumpinti sąrašą „Pasirinktos reikšmės“, pasirinkite vieną ar daugiau elementų iš dešinėje esančio sąrašo (laikykite nuspaudę *CTRL* arba *SHIFT*, kai spustelėjimu renkatės kelis elementus), tuomet spustelėkite mygtuką į kairę. Norėdami pridėti vieną ar daugiau elementų prie „Pasirinktų reikšmių“, pasirinkite elementą (-us) iš dešinėje pusėje esančio sąrašo, tuomet spustelėkite mygtuką į dešinę. Norėdami pertvarkyti „Pasirinktas reikšmes“, pasirinkite elementą iš dešinėje pusėje esančio sąrašo, tuomet spustelėkite rodyklę į viršų ar į apačią.

5 Sistemos nustatymų nustatymas

5.1 Pozicijos formatas

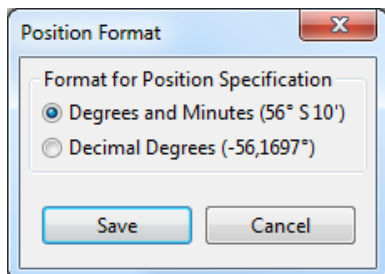

82 paveikslas. Pozicijos formato langas

vCatch programoje pozicijas įvesti galima įvedant laipsnius ir minutes arba dešimtainiais laipsniais. Pasirinkite pageidaujamą formatą, kurį norite, kad naudotų *vCatch* programa.

5.2 Ryšys

5.2.1 Ryšio kanalas

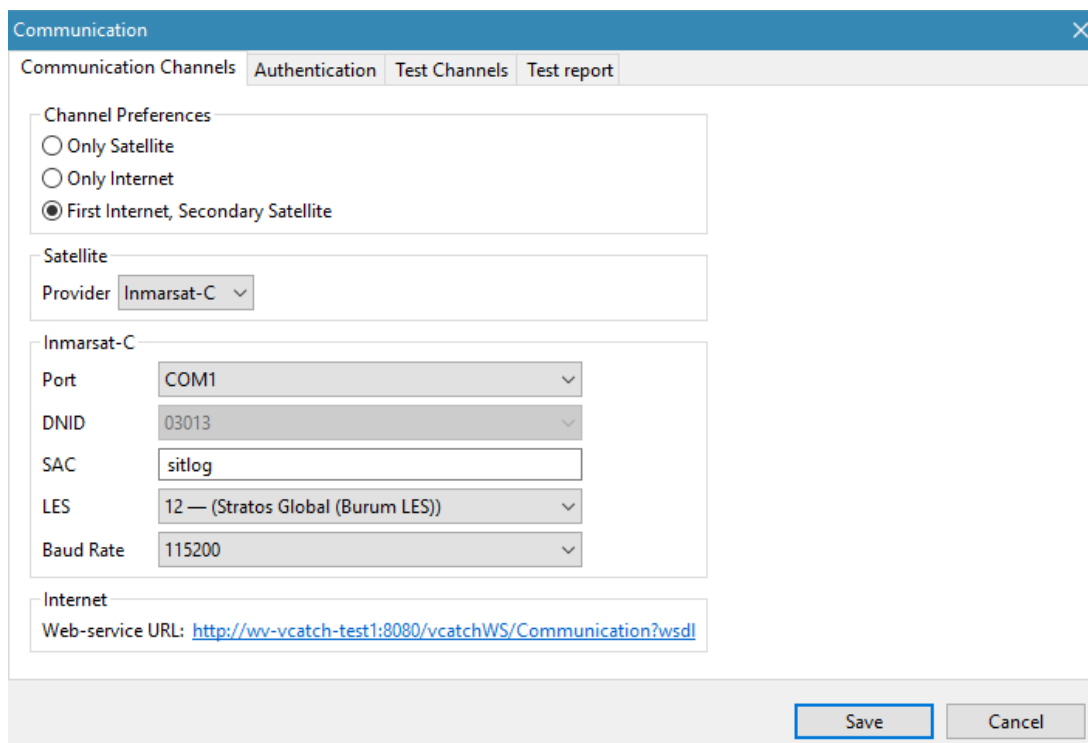

83 paveikslas. Ryšio kanalų kortelė

Nustatykite kanalo nustatymus pažymėdami savo pasirinkimo variantą. *vCatch* siūlo įvairius bendravimo su žuvininkystės institucijomis variantus:

- Tik palydovas: *vCatch* naudoja tik siųstuvą
- Tik internetas: *vCatch* naudoja tik internetą
- Pirma – internetas, antra – palydovas: *vCatch* pirmenybę reikia interneto ryšiui, o ne palydovui. Kol interneto ryšys yra galimas, *vCatch* naudos internetą. Jeigu interneto

ryšys yra nepasiekiamas, *vCatch* naudos palydovo ryšį. Jeigu nepasiekiamas nei interneto, nei palydovo ryšys, perdavimas sustos ir gali būti tęsiamas vėliau.

Be to, galite patikrinti ir pakeisti *Inmarsat-C* nustatymus, pvz., ryšio prievadą, DNID, SAC, LES identifikatorių ir simbolių perdavimo spartą.

Simbolių perdavimo sparta, naudojama bendravimui tarp laivo kliento ir siųstuvo, pagal numatytąjį nustatymą yra 4 800 ir gali būti keičiama siųstuve. Tačiau, esant susitarimui tarp kliento programos ir siųstuvo dėl simbolių perdavimo spartos, ją pasirinkti galima ir kliento programoje.

Jeigu su žuvininkystės institucijomis bendraujama internetu, turite nurodyti naudotojo prisijungimo vardą ir slaptažodį. Susisiekite su žuvininkystės institucijomis, jei norite gauti prisijungimo vardą ir slaptažodį.

Communication

Communication Channels Authentication Test Channels Test report

Vessel authentication

Login

Password

Save Cancel

84 paveikslas. Patvirtinimo kortelė

5.2.2 Ryšio kanalų testavimas

In the 'Satellite (Inmarsat-C)' section, the status is 'Not tested'. It lists 'SAC' as 'SAC' and 'Server loopback test' as 'No LES DNID specified'. There is a text input field below these labels and a 'Test' button.
In the 'Internet' section, the status is 'Not tested'. It lists 'Internet connection available' as 'Not tested' and 'Server loop-back message' as 'Not tested'. There is a 'Test' button below these labels.
At the bottom right of the window, there are 'Save' and 'Cancel' buttons.

85 paveikslas. Ryšio kanalų testavimo kortelė

Kortelėje „Ryšio kanalų testavimas“ yra galimybė atlikti dviejų ryšio kanalų, t. y. Palydoco (*Inmarsat-C*) ir interneto, testavimą (naudojant kortelėje „Ryšio kanalas“ nurodytus nustatymus).

Kiekvieno testo metu išsamiai apžvelgiama jo eiga ir rezultatai. Pasirinkus kortelę pirmą kartą, prie visų testo rezultatų rodoma „Netestuota“. Tuomet, paspaudus vieną iš mygtukų „Testas“, pasirinktas testas bus pradėtas nuo pirmo žingsnio, t. y. atliekamas ryšio tarp AK ir siųstuvo testas. Aukščiau pateiktame 84 pavyzdyje AK nėra prijungtas prie siųstuvo taip, kaip parodyta.

Jeigu pirmo žingsnio atlikti nepavyksta, likę žingsniai nebevykdomi, nes tai neturi prasmės.

5.2.3 Bandomasis žurnalas

Pradedant nuo *vCatch 4.1.0* versijos, yra galimybė į serverį išsiųsti bandomąjį žurnalą, siekiant patikrinti, ar viskas veikia taip, kaip tikimasi. Meniu „Nustatymai“ -> „Ryšys“ rasite naują meniu elementą „Bandomasis žurnalas“. Pasirinkus šį elementą, bus atvertas dialogo langas, parodytas 87 paveikslas. Bandomojo žurnalo langas. Tai, ką matote paskutinio bandymo rezultatų stulpelyje, yra jūsų po testo, kuris pradedamas paspaudus testo mygtuką, atlikimo gautas atsakymas. Bus rodomas vienas iš toliau nurodytų pranešimų:

- Gerai (angl. *OK*) – bandomasis žurnalas buvo išsiųstas ir iš serverio buvo gautas teisingas atsakymas.
- NEGALIOJA (angl. *INVALID*) – bandomasis žurnalas buvo išsiųstas ir iš serverio buvo gautas neteisingas pranešimas.
- BAIGĖSI LAIKAS (angl. *TIMEOUT*) – pasibaigė tam skirtas laikas.
- ATŠAUKTA (angl. *CANCELLED*) – bandomasis žurnalas buvo atšauktas siuntimo proceso metu.
- NEGALIOJA_VIETINĖS_PROBLEMOS (angl. *INVALID_LOCAL*) – bandomasis žurnalas negali būti išsiųstas, kadangi yra tam tikrų problemų kliento programoje (bus pateiktas pranešimas, kas yra negerai).

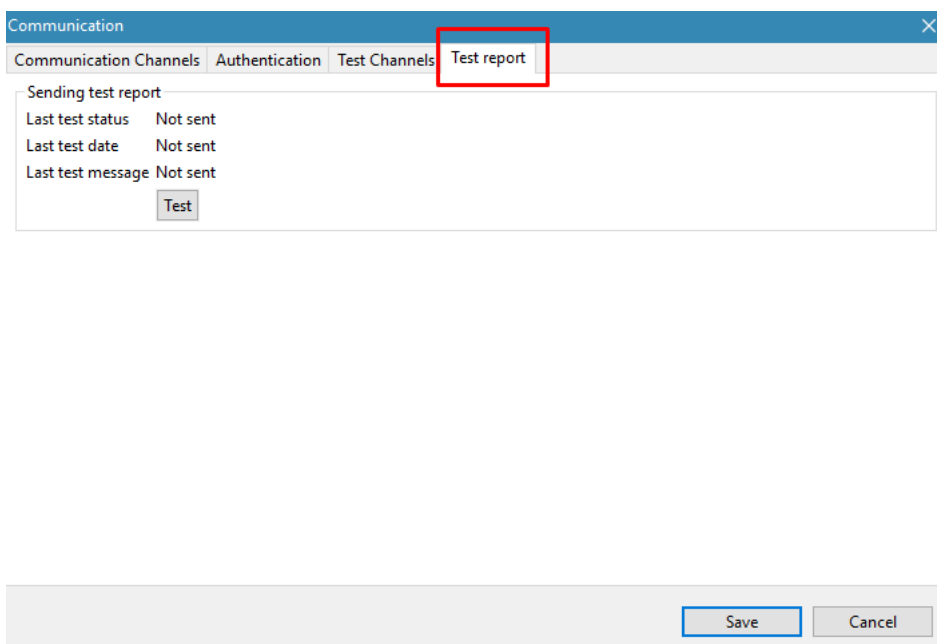

86 paveikslas. Parinktį „Bandomasis žurnalas“ galima rasti meniu „Nustatymai“ -> „Ryšys“

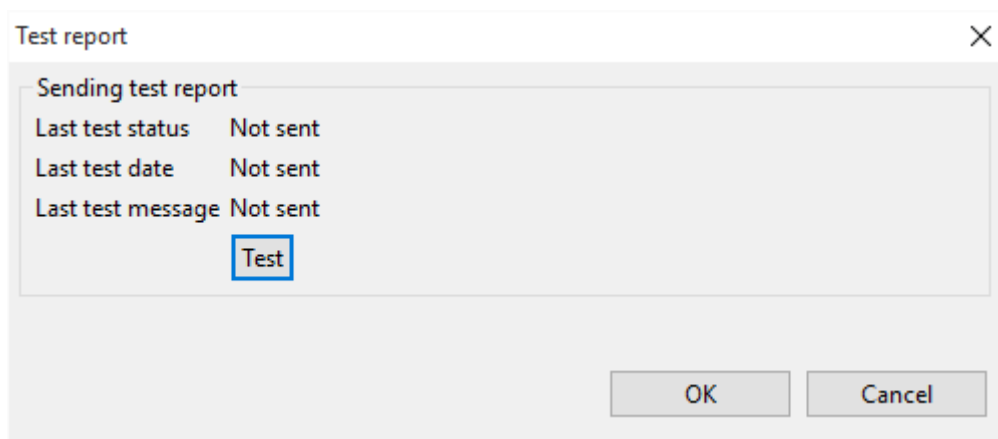

87 paveikslas. Bandomojo žurnalo langas

5.3 Laiko juostos

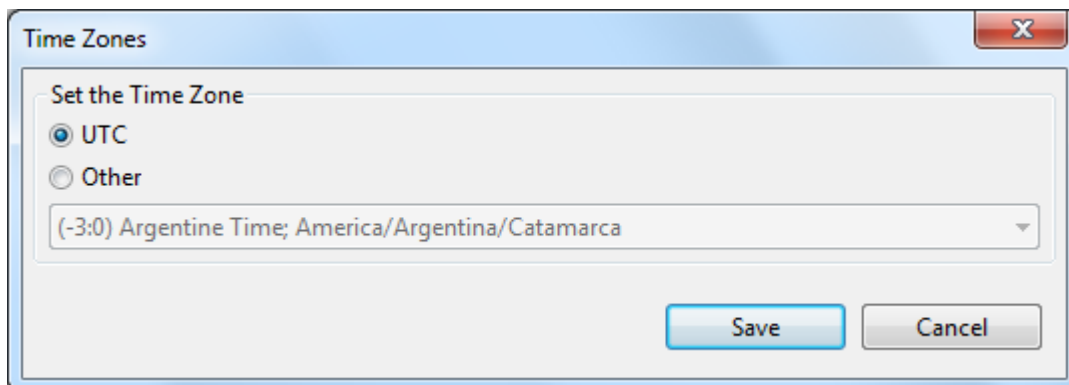

88 paveikslas. Laiko juostų langas

Laiko žymės programoje *vCatch* gali būti UTC (numatytasis nustatymas arba bet kurios kitos pageidaujamos laiko juostos). Pažymėkite UTC, jei laiką norite įvesti UTC laiku. Pažymėkite „Kiti“ ir pasirinkite laiko juostą iš išskleidžiamojo sąrašo. Jeigu laikas įvedamas pagal kitą laiko juostą, jis bus konvertuojamas į UTC laiką bendraujant su žuvininkystės institucijomis.

5.4 Kalba

Norėdami pakeisti *vCatch* kalbą, iš „Nustatymų“ meniu pasirinkite elementą „Kalba“. Tuomet pasirinkite reikiamą kalbą ir paspauskite mygtuką „Išsaugoti“.

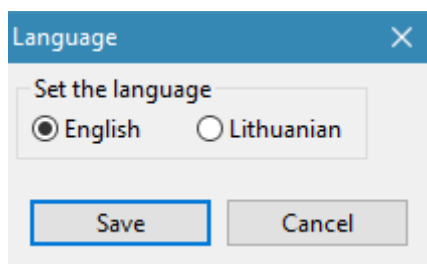

89 paveikslas. Kalbos pasirinkimas

Paleiskite programą *vCatch*, jei norite aktyvinti kalbos pakeitimą.

5.5 Lygiagretūs sugavimai leidžiami

Meniu sąrašė „Nustatymai“ pažymėkite parinktį „Lygiagretūs sugavimai leidžiami“, jei norite, kad būtų galima užregistruoti du sugavimus tuo pačiu metu.

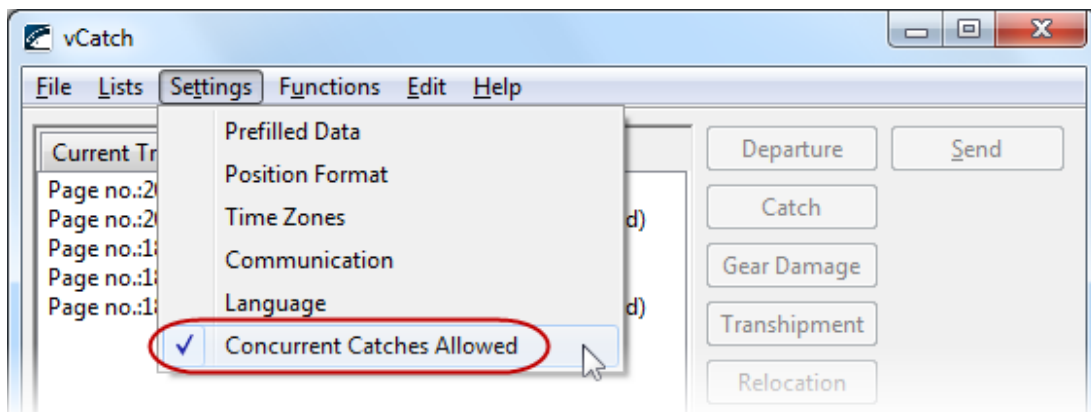

90 paveikslas. Lygiagretūs sugavimai leidžiami

Kai pažymima parinktis „Lygiagretūs sugavimai leidžiami“, sugavimo lango apačioje atsiranda papildomas mygtukas „Naujas sugavimas“. Paspaudus šį mygtuką, galima perjungti du atvertus sugavimo langus.

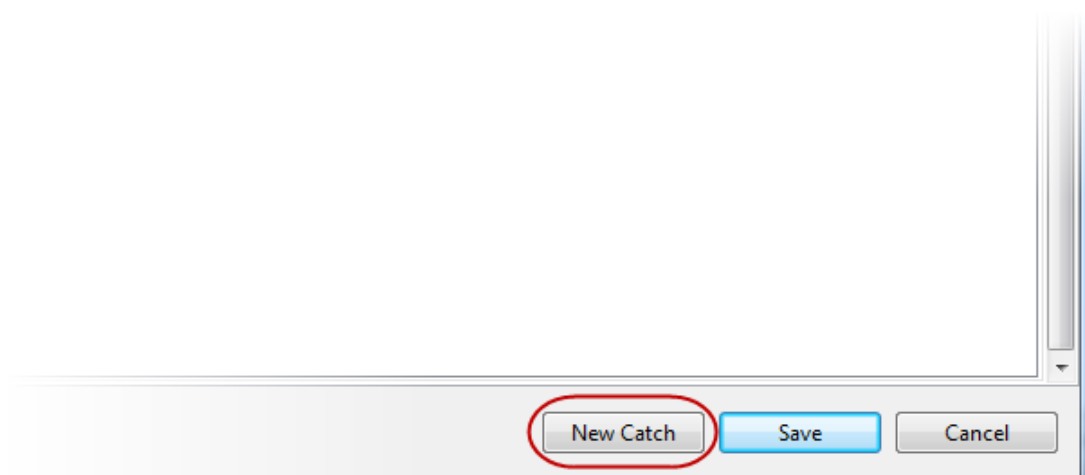

91 paveikslas. Mygtukas „Naujas sugavimas“ lange „Sugavimas“

Visada išsaugokite pirmą sugavimą, kad žurnalo lange būtų išlaikyta teisinga seka.

Kai sugavimai jau yra išsaugoti, juos galima išsiųsti. Abu sugavimai bus siunčiami vienu metu. Jeigu kiekvienas sugavimas turi būti siunčiamas atskirai, jie turi būti sukuriami atskirai.

Norėdami pašalinti lygiagrečių sugavimų galimybę, pažymėkite parinktį „Lygiagretūs sugavimai leidžiami“ meniu sąrašė „Nustatymai“ kaip negalimą.

6 vCatch atnaujinimas

Jūsų žuvininkystės institucija gali atsiųsti programai vCatch atnaujinimus. Tai gali būti naujos standartinių sąrašų (pvz., rūšių, pateikimų, pasisveikinimo pranešimų ir daug kitų) versijos arba naujos programos versijos.

6.1 Sąrašų atnaujinimas

Kai bus galima gauti naujus sąrašus iš jūsų žuvininkystės institucijos, tai bus pranešta apžvalgos lango būsenos juostoje. Pranešimas apie tai atsiras iš karto, kai tik bus gautas iš žuvininkystės institucijų (žalia piktograma).

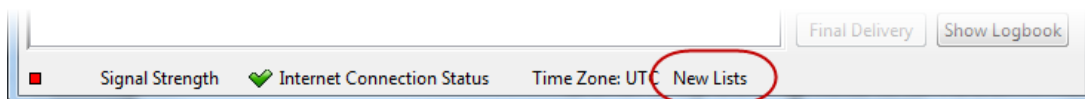

92 paveikslas. Pranešimas apie naujus paruoštus parsisiųsti sąrašus,

Prieš atnaujinant sąrašus, rekomenduojama pasidaryti atsarginę duomenų kopiją taip, kaip aprašyta skyrelyje 7.3.1.

Pradedant nuo vCatch 4.0.0 versijos, yra įdiegtas įspėjamasis pranešimas, kuriuo siekiama informuoti programos naudotoją, jog yra galimi nauji ŽSC sąrašai. Šis pranešimas bus rodomas kiekvieną kartą, kai bus atsiradę nauji ŽSC sąrašai, ir po seno žurnalo užbaigimo naudotojas bandys sukurti naują žurnalą arba užvers ir tuomet vėl atvers Laivo klientą.

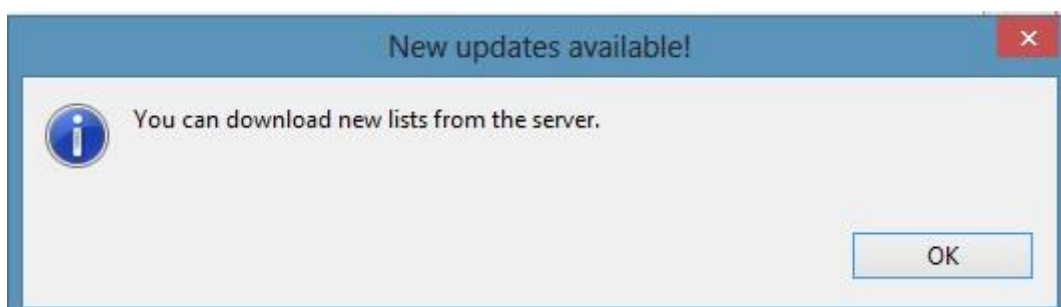

93 paveikslas. Pranešimo langas, kuriame nurodoma, jog nauji sąrašai yra paruošti parsisiųsti

6.1.1 Atnaujinkite sąrašus, atsisiųdami naujus

Šiuos sąrašų atnaujinimus galite gauti, kai kitą kartą kursite naują žurnalą. Įsitikinkite, ar esate prisijungę prie interneto, ir pasirinkite „Pagalba“ > „Apie vCatch“.

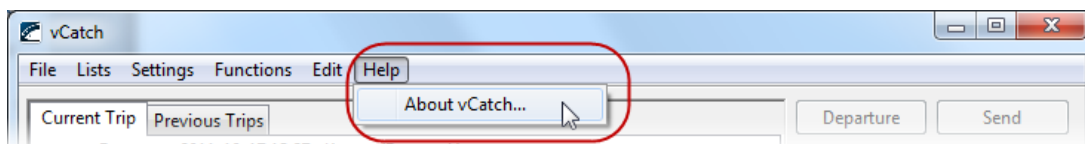

94 paveikslas. „Pagalba“ vCatch programoje

Kai bus atvertas dialogo langas „Apie vCatch“, spustelėkite mygtuką „Atsisiųsti naujausią sąrašų versiją“.

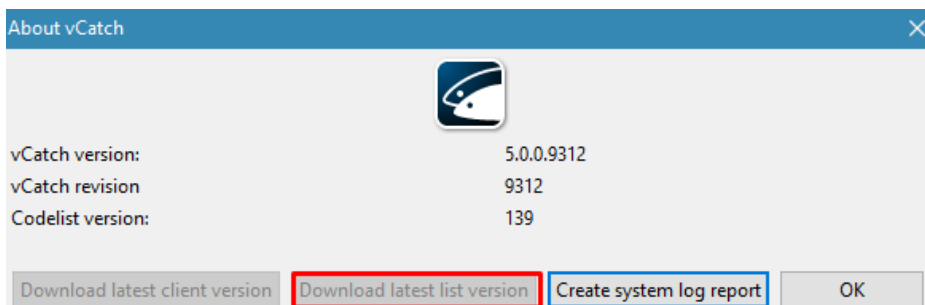

95 paveikslas. Dialogo langas „Apie vCatch“ – „Atsisiųsti naujausią sąrašų versiją“

vCatch tikrina, ar yra galimų naujų sąrašų versijų, todėl prieš parsisiųsdami naujus sąrašus galite būti informuoti apie failo dydį bei paprašyti patvirtinti, jog norite tęsti parsisiuntimą.

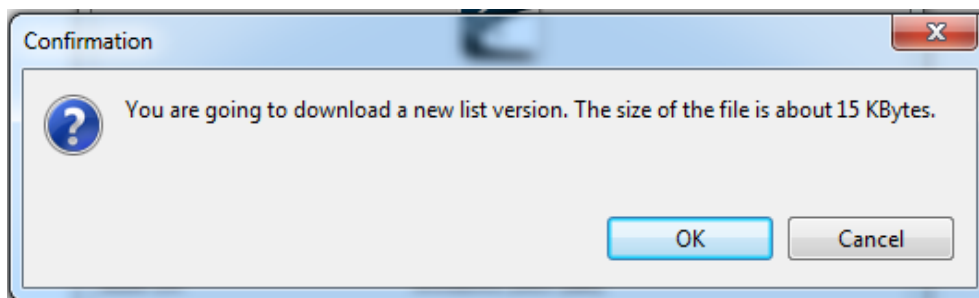

96 paveikslas. Patvirtinimo dialogo langas

Jums patvirtinus, vCatch atsisiųs naujausią sąrašų versiją ir įdiegs naujuosius sąrašus. Spustelėkite „Gerai“ (angl. OK), kai programa baigs parsisiuntimą ir įdiegimą. Užverkite vCatch ir paleiskite ją iš naujo, norėdami aktyvinti atnaujinimus.

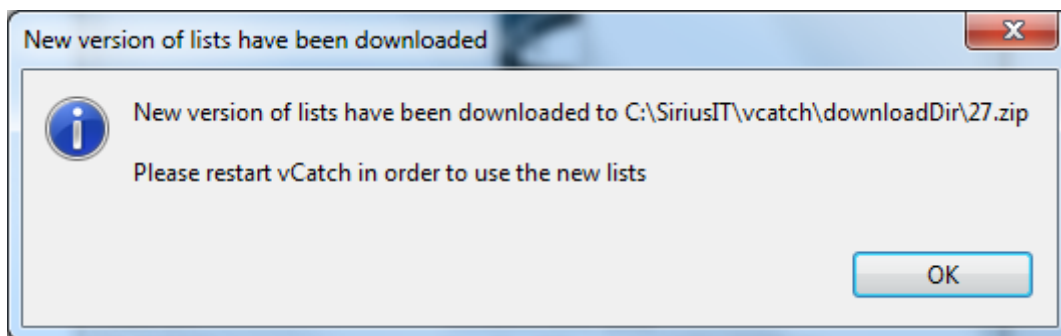

97 paveikslas. Nauja versija parsųsta

6.1.2 Atnaujinkite sąrašus, jų neatsisiųsdami

Galite gauti suglaudintą (angl. zip) failą su nauja sąrašų versija iš savo ŽSC, naudodamiesi kitomis perdavimo priemonėmis, pavyzdžiui, USB atmintuku. Nukopijuokite šį suglaudintą failą ir įklijuokite jį aplanke „DownloadDir“, esančiame vCatch paskirties kataloge.

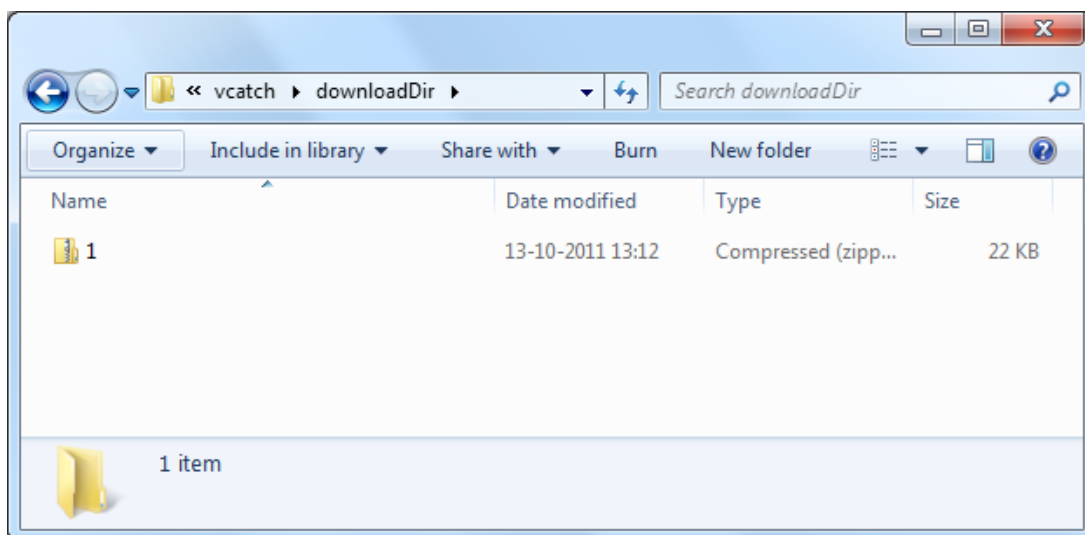

98 paveikslas. „DownloadDir“ aplankas

Iš naujo paleiskite *vCatch*, jei norite aktyvinti atnaujinimus.

6.2 *vCatch* programos atnaujinimas

Kai bus galima gauti naują programinę įrangą iš jūsų žuvininkystės institucijos, būsite informuojamas apžvalgos lango būsenos juostoje. Pranešimas apie tai atsiras iš karto, kai tik bus gautas iš žuvininkystės institucijų (žalia piktograma).

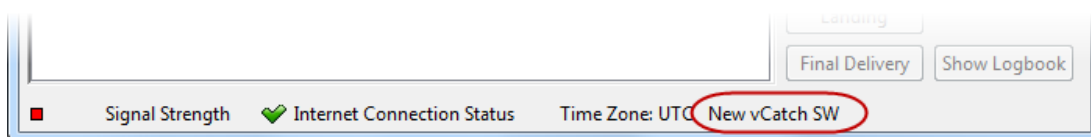

99 paveikslas. Pranešimas apie naują programinę įrangą, paruoštą parsisiųsti

Prieš įdiegiant naują programinę įrangą, rekomenduojama pasidaryti atsarginę duomenų kopiją taip, kaip aprašyta skyrelyje 7.3.1.

Pradedant nuo *vCatch 4.0.0* versijos, yra įdiegtas įspėjamasis pranešimas, kuriuo siekiama informuoti programos naudotoją, jog yra galima nauja Laivo kliento programinė įranga. Šis pranešimas bus rodomas kiekvieną kartą, kai bus galima nauja Laivo kliento programinė įranga, ir po seno žurnalo užbaigimo naudotojas bandys sukurti naują žurnalą arba užvers ir tuomet vėl atvers Laivo klientą.

6.2.1 Atnaujinkite programinę įrangą, ją atsisiųsdami

Jei norite gauti programinės įrangos atnaujinimą, įsitikinkite, ar esate prisijungę prie interneto, ir pasirinkite „Pagalba“ > „Apie *vCatch*“. Kai bus atvertas dialogo langas „Apie *vCatch*“, spustelėkite mygtuką „Patikrinti naujausią kliento versiją“.

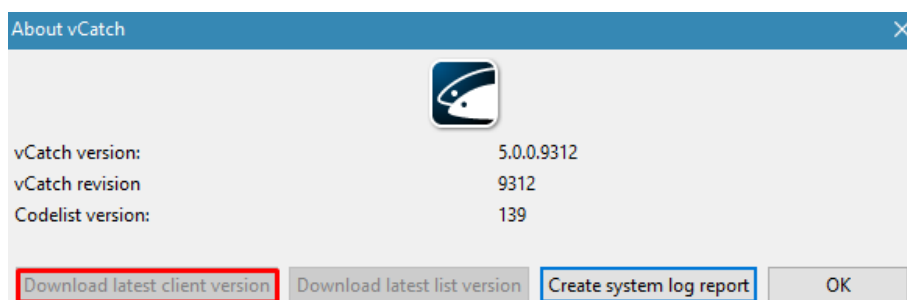

100 paveikslas. Dialogo langas „Apie *vCatch*“ – „Patikrinti naujausią kliento versiją“

vCatch tikrina, ar yra galimų naujų versijų, todėl prieš parsisiųsdami naują programinės įrangos versiją galite būti informuoti apie failo dydį bei paprašyti patvirtinti, jog norite tęsti parsisiuntimą.

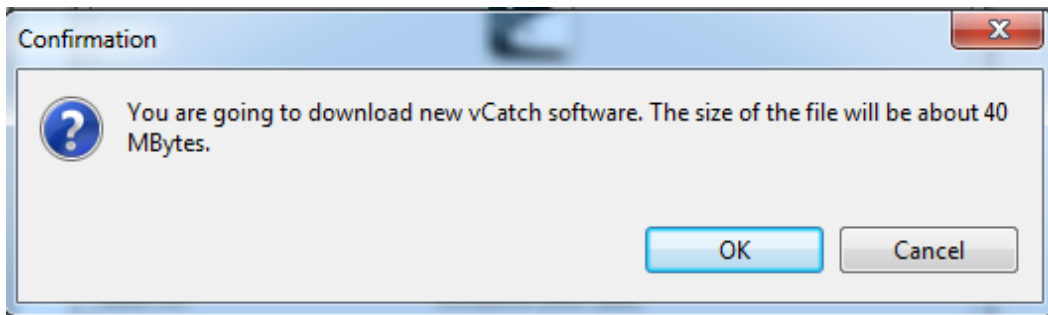

101 paveikslas. Patvirtinimo dialogo langas

Jums patvirtinus, vCatch atsiųs naują versiją. Naujoji versija turi būti įdiegta rankiniu būdu. vCatch rodo eigos indikatorių, kai atnaujinimai yra siunčiami iš serverio.

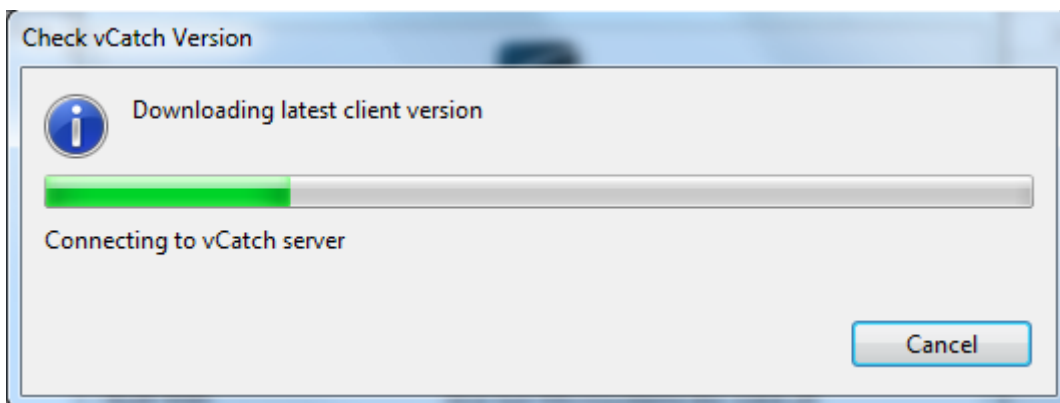

102 paveikslas. Kliento versijos patikrinimo eigos indikatorius

Kai parsisiuntimas sėkmingai užbaigiamas, *vCatch* parodo pranešimą, kuriame pateikiama išsami informacija apie atsiųstos versijos vietą jūsų vietiniame kietajame diske ir nurodymai, kaip užbaigti atnaujinimą.

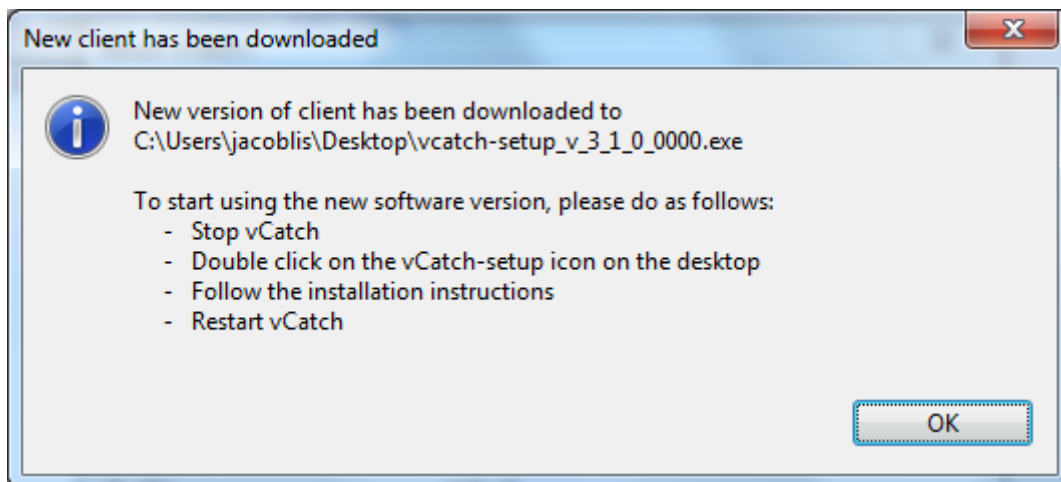

103 paveikslas. Nauji atnaujinimai

Užverkite *vCatch* ir du kartus spustelėkite *vCatch* diegimo programos piktogramą, esančią ant jūsų darbalaukio, taip, kaip nurodyta.

Laikykitės diegimo nurodymų ir iš naujo paleiskite *vCatch*, kai diegimas bus baigtas.

6.2.2 Atnaujinkite programinę įrangą, jos neatsisiųsdami

Programinės įrangos diegimo programą galite gauti iš savo ŽSC, naudodamiesi kitomis perdavimo priemonėmis, pavyzdžiui, USB atmintuku.

Įsitinkite, kad nėra atvertų žurnalų, ir užverkite Laivo klientą.

Spustelėkite diegimo programos piktogramą du kartus ir laikykitės nurodymų. Kai diegimas bus baigtas, iš naujo paleiskite *vCatch*.

7 Laivo kliento diegimas

Jeigu *vCatch* Laivo klientas dar nebuvo įdiegtas jūsų kompiuteryje ir manote, kad galite tai padaryti, vadovaukitės šiuo vedliu.

7.1 Sistemos reikalavimas

Rekomenduojama, kad jūsų kompiuteryje būtų įdiegta toliau nurodyta programinė įranga: *Windows 7*.

Kompiuteris turi turėti prieigą prie interneto arba būti prijungtas prie *Inmarsat-C* siųstuvo.

7.2 Laivo kliento diegimas

Failas *vcatch-setup.exe* gali būti parsisiųstas iš serverio arba perduotas naudojantis CD arba atminties kortelėmis.

Įsitikinkite, kad failas *vcatch-setup.exe* yra pasiekiamas kompiuteryje, kuriame bus diegiamas Laivo klientas.

Paleiskite failą *vcatch-setup.exe* iš paskirties kompiuterio.

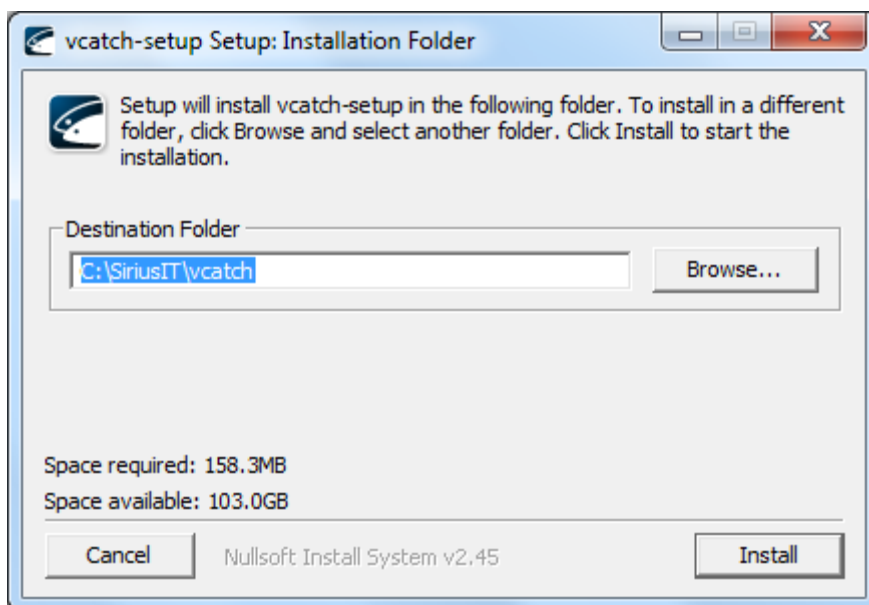

104 paveikslas. Laivo kliento diegimo programa

Paveiksle parodyta Laivo kliento diegimo programa. Nurodykite pageidaujimą paskirties aplanką ir pasirinkite „Įdiegti“ (angl. *Install*), jei norite pradėti diegimo procesą.

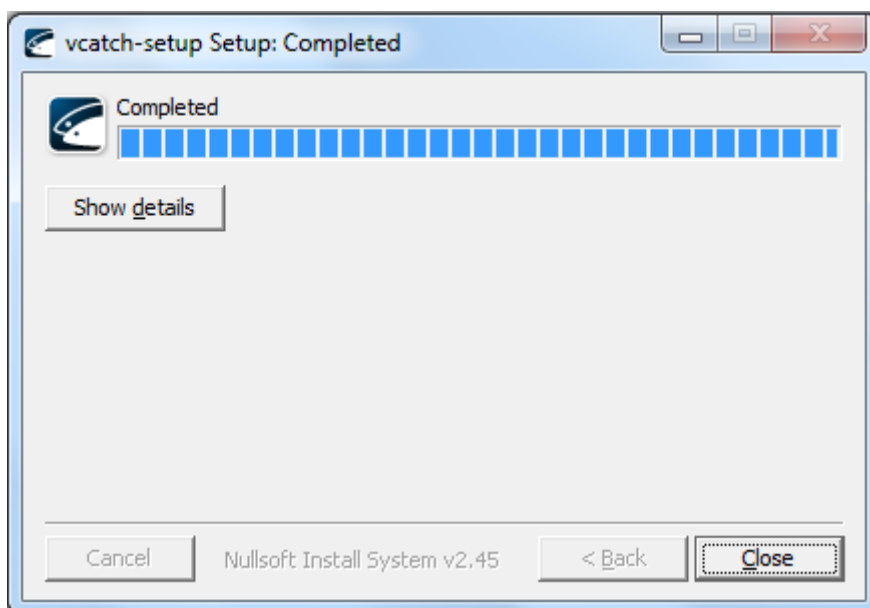

105 paveikslas. Diegimas užbaigtas

Kai diegimas yra baigtas, užverkite diegimo programą, pasirinkdami „Uždaryti“ (angl. *Close*).

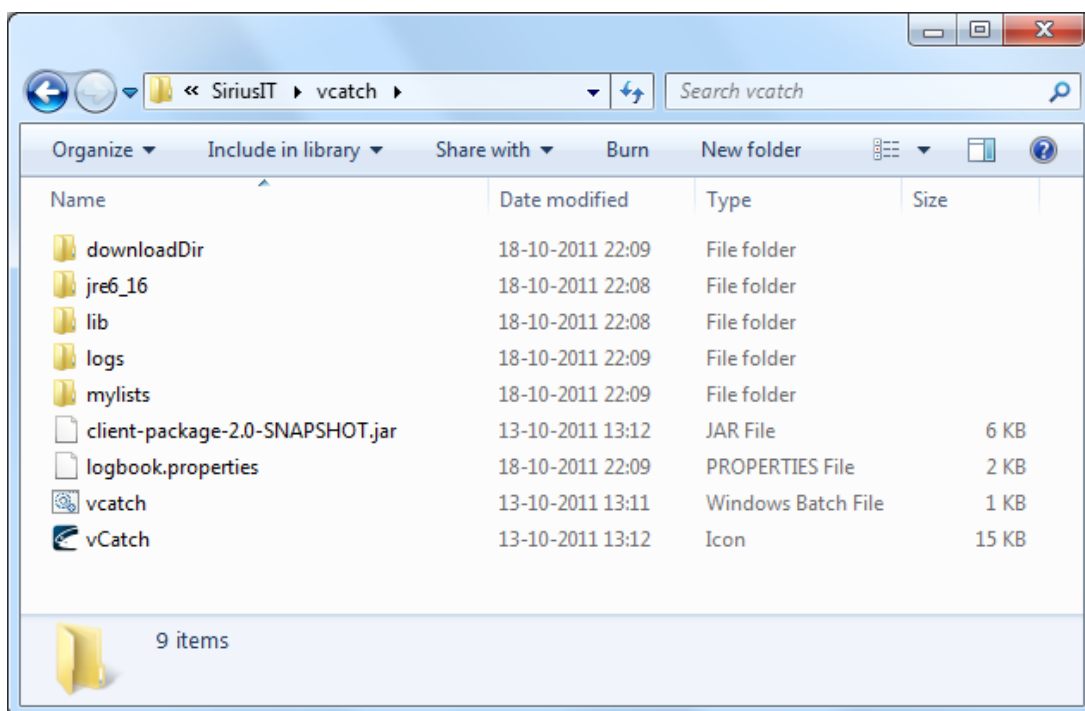

106 paveikslas. vCatch paskirties katalogas

Pasirinkite paskirties katalogą, nurodytą 103 paveiksle, ir patikrinkite, ar turinys yra toks, koks parodytas 105 paveiksle.

7.3 Laivo kliento techninė priežiūra

7.3.1 Sistemos veiksmų istorijos sukūrimas

Mažai tikėtina, tačiau jei *vCatch* susidurtų su techniniais sunkumais ir negalėtų įprastai veikti, galima suformuoti visą tyrimui reikalingą informaciją. Tai galite padaryti nuėję į „Pagalba“ > „Apie vCatch...“ ir paspaudę mygtuką „Sukurti sistemos veiksmų istoriją“. Suformavus failą, jis atsiranda darbalaukyje.

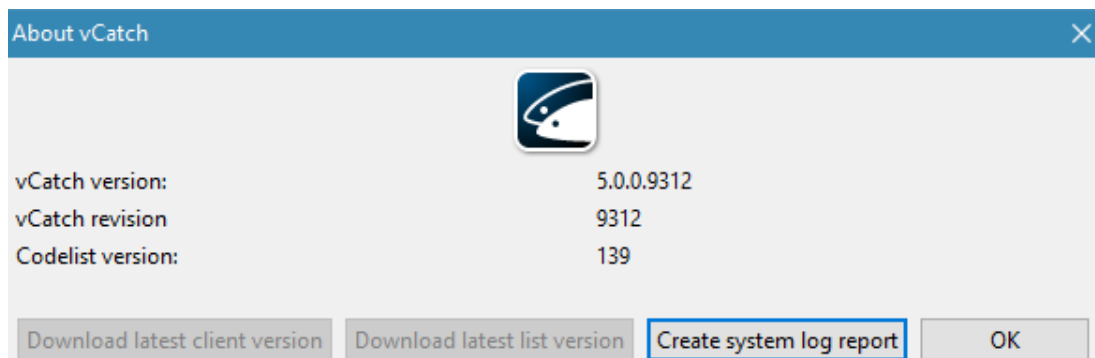

107 paveikslas. Mygtukas „Sukurti sistemos veiksmų istoriją“

7.3.2 Atsarginių kopijų darymas

%INSTALLATION_DIR% yra katalogas, kuriame iš pradžių buvo įdiegtas Laivo klientas.

Rekomenduojama reguliariai daryti atsargines toliau nurodytų duomenų kopijas:

- %INSTALLATION_DIR%/certificate
- %INSTALLATION_DIR%/downloadDir
- %INSTALLATION_DIR%/logbooks
- %INSTALLATION_DIR%/mylists
- %INSTALLATION_DIR%/outbox
- %INSTALLATION_DIR%/Positions

8 Papildomos funkcinės galimybės

Pagal numatytąjį nustatymą šios funkcijos yra išjungtos. Jei norite naudoti kurias nors iš šių funkcijų, susisieki su *vCatch* pagalbos skyriumi ir, jeigu funkcija, kuria norite naudotis, gali būti naudojama jūsų įrenginyje, galėsime tai aptarti. Tai gali turėti įtakos jūsų *vCatch* licencijavimo sąlygoms.

8.1 Svėrimas

8.1.1 Svėrimo funkcinės galimybės įjungimas

Pradedant nuo *vCatch* 3.3.0 versijos, yra nauja funkcinė galimybė, pavadinta svėrimu. Norėdamas ja pasinaudoti, naudotojas turėtų eiti į „Nustatymų“ meniu ir pasirinkti elementą „Preliminariai užpildyti duomenys“. Ten bus du nauji žymimieji langeliai: „Galimybė įvesti svorį po perdirbimo“ (angl. *Possibility to enter processed weight*) ir „Leidimas sverti laimikį laive“ (angl. *Permission to weigh catch on board*). Naudotojas turi tris pasirinkimo galimybes šių žymimųjų langelių atžvilgiu: nepasirinkti nei vieno žymimojo langelio, pasirinkti pirmą žymimąjį langelį „Galimybė įvesti svorį po perdirbimo“ arba pasirinkti antrą žymimąjį langelį „Leidimas sverti laimikį laive“ (tuomet pirmas žymimasis langelis „Galimybė įvesti svorį po perdirbimo“ yra pažymimas automatiškai ir yra nebegalimas).

- Home Port** section:
 - Use Default Home Port
 - Home Port: [dropdown menu]
 - [Edit List of Ports >>](#)
- Catch Weighting** section:
 - Possibility to enter processed weight
 - Permission to weigh catch on board
- Buttons: **Save** and **Cancel**

108 paveikslas. Nauji žymimieji langeliai standartinės informacijos dialogo lange

- Jeigu nepasirenkamas nei vienas žymimasis langelis, funkcinės galimybės lieka tokios pačios – naudotojas įves tik gyvąjį svorį ir visose laimikio lentelėse nebus pridėta naujų stulpelių (nauji stulpeliai bus aprašyti vėliau).
- Jeigu pasirenkama „Galimybė įvesti svorį po perdirbimo“ (angl. *Possibility to enter processed weight*), naudotojas nebegali pasirinkti nieko kito iš Svėrimo (angl. *Weighing*) stulpelio išskleidžiamojo sąrašo; pagal numatytąjį nustatymą parenkama reikšmė „Numatomas“ (angl. *Estimated (EST)*). Naudotojas gali įvesti tik vieną iš šių svorių – svorį po perdirbimo arba gyvąjį svorį. Jeigu įvedamas svoris po perdirbimo – gyvasis svoris yra apskaičiuojamas ir negali būti redaguojamas. Gyvasis svoris yra apskaičiuojamas automatiškai naudojant konvertavimo koeficientą.
- Jeigu pasirenkamas „Leidimas sverti laimikį laive“ (angl. *Permission to weigh catch on board*) („Galimybė įvesti svorį po perdirbimo“ yra pažymima automatiškai), naudotojas gali pasirinkti svėrimo tipą iš „Svėrimo“ (angl. *Weighing*) stulpelio išskleidžiamojo reikšmių sąrašo – „Numatomas“ (angl. *Estimated (EST)*) ir „Laive“ (angl. *On board (WGH)*). Reikšmė „Laive“ yra iš anksto parenkama naujoms eilutėms. Naudotojas gali įvesti tik vieną iš šių svorių. Jeigu įvedamas svoris po perdirbimo, gyvasis svoris yra apskaičiuojamas ir negali būti redaguojamas.

8.1.2 Papildomi stulpeliai laimikio lentelėse ir kiti pakeitimai

Jeigu įjungtama svėrimo funkcinė galimybė, laimikio lentelės yra papildomos naujais stulpeliais, į kuriuos įvedama laimikio svėrimo, svorio po perdirbimo, saugojimo ir konvertavimo koeficiento informacija. Stulpelis „Kiekis (kg)“ (angl. *Quantity in Kg*) (kuris yra naudojamas laimikio lentelėse, jeigu svėrimo funkcinė galimybė yra išjungta) yra pervadinamas į „Gyvasis svoris“.

No Catch

Catch activity	Weighing	Species	Fish size class	Processed weight (kg)	Live weight (kg)	Number	Preservation	Presentation	Conversion Factor	Catch type
On board	On board									
On board	On board									
On board	On board									
On board	On board									

Add row

109 paveikslas. Laimikio lentelė sugavimo informacijos lange – išsplėstas dialogo langas, kai svėrimo funkcinė galimybė yra įjungta

Nauji aukščiau aprašyti stulpeliai yra pateikiami laimikio lentelėse dialogo languose „Išvykimas“, „Sugavimas“ ir „Iškrovimas“.

Pradedant nuo *vCatch 3.3.0* versijos, dialogo lango „Iškrovimas“ laimikio lentelėje „Gyvasis svoris“ yra pažymėtas kaip negalimas (naudotojas negali jo redaguoti), todėl naudotojas gali tik įvesti arba redaguoti „Svorį perdirbimo“. Reikšmė stulpelyje „Gyvasis svoris“ yra suformuojama iš laimikio lentelių dialogo languose „Išvykimas“, „Sugavimas“, „Perkrovimas“ bei „Perkėlimas“ ir yra perskaičiuojama, jeigu „Svoris po perdirbimo“ yra pakeičiamas dialogo lange „Iškrovimas“. Naudotojas negali išsaugoti informacijos, pateiktos dialogo lange „Iškrovimas“, jeigu trūksta reikšmės stulpelyje „Svoris po perdirbimo“. Jeigu iš laimikio lentelių dialogo languose „Išvykimas“, „Sugavimas“, „Perkrovimas“ ir „Perkėlimas“ buvo suformuotas tik „Gyvasis svoris“, o stulpelis „Svoris po perdirbimo“ yra tuščias, naudotojas turi rankiniu būdu įvesti reikšmę stulpelyje „Svorio po perdirbimo“.

110 paveikslas. Stulpelis „Gyvasis svoris“ yra pažymėtas kaip negalimas dialogo lange „Iškrovimas“

Pradedant nuo *vCatch 3.3.0* versijos, reikšmė „Numatomas“ (angl. *Estimated*) dialogo lango „Iškrovimas“ laimikio lentelės stulpelyje „Svėrimas“ (angl. *Weighing*) yra pervadinta į reikšmę „Po iškrovimo“ (angl. *After landing*).

111 paveikslas. Reikšmė „Po iškrovimo“ dialogo lango „Iškrovimas“ laimikio lentelės stulpelyje „Svėrimas“

Pradedant nuo vCatch 3.3.0 versijos, Konvertavimo koeficiento ribos buvo išplėstos. Dabar vCatch programoje galimas konvertavimo koeficientas = 0,00.

112 paveikslas. Iškrovimo dialogo lange konvertavimo koeficiento reikšmė lygi 0

Jeigu naudotojas užpildo laimikio lentelę tomis pačiomis valstybės, rūšies kodo bei pateikimo reikšmėmis kaip tos, kurios įvestos Konvertavimo koeficientai (angl. *Conversion factors*), į kurį galima patekti iš „ŽSC administravimo“ meniu, tuomet Konvertavimo koeficientas yra preliminarai užpildomas automatiškai.

Pradedant nuo vCatch 4.0.0 versijos, pakeitimai buvo padaryti dialogo lango „Perkrovimas“ lentelėje „Perkrautas laimikis“. Dabar, nepaisant to, ar svėrimo funkcinė galimybė yra įjungta ar išjungta, vadovaujantis Tarybos reglamentu (EB) Nr. 1224/2009 dialogo lange „Perkrovimas“ deklaruojamas svoris po perdirbimo, o ne gyvasis svoris. Taigi Gyvojo svorio (kg) reikšmė yra apskaičiuojama sudauginant Svorio po perdirbimo (kg) ir Konvertavimo koeficiento reikšmės.

Transhipped Catch

Catch activity	Weighing	FAO Code	Econ. Zone	Species	Fish size class	Processed weight (kg)	Live weight (kg)	Number	Preservation	Presentation	Conversion Factor	Type of Packaging	Number of Packing Units	Avg. Weight per Unit	Catch type
On board															
On board															
On board															
On board															

113 paveikslas. Pakeitimai Perkrauto laimikio lentelėje dialogo lange „Perkrovimas“

8.1.3 Suformuotų duomenų dialogo lango pakeitimai

Pradedant nuo vCatch 3.3.0 versijos, suformuotų duomenų dialogo langas buvo pakeistas, pridodant Svorį po perdirbimo ir Svorio, numatomo laive, stulpelius prie kiekvienos laimikio eilutės.

Pradedant nuo vCatch 3.3.0 versijos, funkcinė laimikio eilučių duomenų suformavimo galimybė apima ne tik Rūšis, FAO kodą ir Ekonominę zona, bet ir Svėrimo, Pateikimo ir Saugojimo reikšmes, t. y. laimikio eilutės nebėra sujungiamos, jei Svėrimo / Pateikimo / Saugojimo reikšmės tos pačios rūšies laimikio įrašuose skiriasi.

114 paveikslas. Suformuotų duomenų dialogo langas

8.1.4 Pateikimo ir saugojimo reikšmės pagal nutylėjimą

Pradedant nuo vCatch 3.3.0 versijos, yra atsiradęs naujas Pateikimo ir saugojimo reikšmių pagal nutylėjimą dialogo langas. Jį galima rasti „Nustatymų“ meniu, pasirinkus elementą „Pateikimo ir saugojimo reikšmės pagal nutylėjimą“. Jis naudojamas lentelei, kurioje būtų visos naudotojo pasirinktos rūšys (kurias galima pasirinkti laimikio lentelėje), įskaitant kitus rūšių kodus, kurie buvo anksčiau naudoti ir buvo pasirinkti kaip pateikimo, saugojimo ar jų abiejų reikšmės pagal nutylėjimą. Naudotojas gali pasirinkti reikšmes pagal nutylėjimą – saugojimo, pateikimo arba abiejų.

Species	Presentation	Preservation
Acadian redfish (REN)	▼	▼
Aesop shrimp (AES)	▼	▼
Albacore tuna (ALB)	▼	▼
Alfonsinos (NS) (ALF)	▼	▼
Amberjacks (AMX)	▼	▼
American angler (=Goosefish)	▼	▼
American conger (COA)	▼	▼
American cupped oyster (O)	▼	▼
American eel (ELA)	▼	▼
American lobster (LBA)	▼	▼

115 paveikslas. Pateikimo ir saugojimo reikšmių pagal nutylėjimą langas

8.2 Trečiųjų šalių atsakymo persiuntimas į laivą

Programoje *vCatch* galima sukurti pasisveikinimo pranešimus, kurie būtų naudojami atitinkamai Norvegijoje ir ES vandenyse. Pasisveikinimo pranešimai yra visuomet siunčiami į registracijos valstybę, tačiau toliau į Norvegiją arba į ES jūrinę valstybę persiunčiami vadovaujantis reglamentais.

Keturių skirtingos spalvos žymi Norvegijos pasisveikinimo pranešimo būseną laivo kliente:

- ▶ Departure:2013-11-13 02:00, Fredericia (Denmark)
- ▶ NOR:Audit report
- ▶ NOR:Detailed Catch Activity
 - Receipt:2013-11-13 10:39
 - ▶ External acknowledges
 - Activity:DRI
- ▶ NOR:Detailed Catch Activity
 - Receipt:2013-11-13 10:39
 - ▶ External acknowledges
 - ▶ Receipt: 2013-11-13 10:39
 - ▶ Receipt: 2013-11-13 10:39
 - Activity:GUD

116 paveikslas. Skirtingos Norvegijos pasisveikinimo pranešimų būsenos

Pilkas skrituliukas. Norvegijos pranešimo duomenys buvo pateikti Žuvininkystės institucijoms ir persiųsti kitos šalies ŽSC. *vCatch* klientas laukia patvirtinimo.

Žalias skrituliukas. Norvegijos pranešimas yra priimtas.

Raudonas skrituliukas. Norvegijos pranešimas yra atmestas.

Juoda. Iš žuvininkystės institucijų buvo gautas atsisakymas priimti. Taip gali būti dėl neteisėtų veiksmų, t. y. naujo žurnalo siuntimo, kai vis dar yra atvertas vienas ŽSC tvarkomas žurnalas arba aptikta sistemos klaida. Kai žurnalas pasiekia šią būseną, jis gali būti atsklęstas ir pašalintas tik panaudojant raktą (žr. 3.2 skyrelį dėl naujo žurnalo forsavimo arba ieškokite atsarginių procedūrų *vCatch* programoje aprašymo dokumente „*vCatch* atsarginės procedūros“).

8.3 Įsipareigojimas iškrauti laimikį

Programos *vCatch 4.1.1* versijoje yra įdiegta nauja funkcinė galimybė, pavadinta įsipareigojimu iškrauti laimikį pagal Reglamentą (ES) Nr. 1380/2013. Funkcinė galimybė yra sugavimo informacijos išplėtimas keliuose *vCatch* dialogo languose.

1. Naujas stulpelis „Veikla“ (angl. *Activity*) – kokia veikla su rūšimis bus vykdoma toje esamoje eilutėje.
2. Naujas stulpelis „LSC arba BMS“ (angl. *LSC or BMS*) – ar sugauta žuvis yra LSC (Normalaus dydžio žuvis) ar BMS (Mažesnio nei minimalaus dydžio žuvis)

Naujais stulpeliais buvo papildyta ir tokiu būdu atnaujinta toliau nurodytų dialogo langų sugavimo / laimikio informacija:

- Išvykimas – 2
- Perkrovimas
 - Davimas – 2
 - Gavimas – 1 ir 2
- Perkėlimas
 - Davimas – 2
 - Gavimas – 1 ir 2
- Pasisveikinimo pranešimas
 - PNO – 2
- Išskrovimas – 2

Laimikio dialogo lange buvo padaryti toliau nurodyti pakeitimai:

Catch activity	Weighing *	Species *	Fish size class	Processed weight (kg)	Live weight (kg) *	Number	Preservation	Presentation	Conversion Factor	Catch type	
▼ On board ▼	▼	▼	▼				▼	▼		▼	☒
▼ On board ▼	▼	▼	▼				▼	▼		▼	☒
▼ On board ▼	▼	▼	▼				▼	▼		▼	☒
▼ On board ▼	▼	▼	▼				▼	▼		▼	☒

117 paveikslas. Informacijos apie laimikį lentelė Sugavimo lange

Stulpelis	Pakeitimai
Žvejybos veikla (angl. <i>Catch activity</i>)	Naujajame stulpelyje nurodoma veikla, kuri bus vykdoma su rūšimis toje eilutėje.
Svėrimas (angl. <i>Weighing</i>)	Nėra pakeitimų
Rūšys	Nėra pakeitimų
Žuvies dydžio klasifikacija	Žuvies dydis normalus arba žemiau minimalaus dydžio. Laukelis neaktyvus, jeigu žvejybos veikla pasirinkta „Išmetimas“ (DIS, DIM ar ROV).
Laimikio taisyklė (angl. <i>Catch rule</i>)	Ar žuvies dydis yra normalus, ar mažesnis nei minimalus? Pasyvinti, jeigu su laimikiu vykdoma veikla buvo DIS, DIM arba ROV.
Svoris po perdirbimo (kg)	Nėra pakeitimų
Gyvasis svoris (kg)	Nėra pakeitimų
Skaičius	Nėra pakeitimų
Saugojimas	Tiek LSC, tiek BMS atveju. Jeigu žuvis buvo išmesta, vykdant DIS, DIM ar ROV veiklą, tuomet numatytasis nustatymas yra šviežios žuvies kiekis ir laukelis yra išjungiamas.
Pateikimas	Tiek LSC, tiek BMS atveju. Jeigu žuvis buvo išmesta, vykdant DIS, DIM ar ROV veiklą, tuomet numatytasis nustatymas yra visos žuvies kiekis ir laukelis yra išjungiamas.
Konvertavimo koeficientas	Nėra pakeitimų
Catch type	Naujas stulpelis

Išjungti toliau nurodyti dialogo langai ir funkcinės galimybės:

- Išmetimas

Visą naują informaciją taip pat bus galima rasti popieriniame žurnale. Daugiau informacijos apie popierinį žurnalą žr. 3.19.